EDIZIONE DEL LUNEDI' — NUOVA — EDIZIONE DEL LUNEDI'

TORINO
Anno IX - Num. 109
Via Roma - Gall. de La Stampa
Telefoni: dal 40-943 al 40-949

STAMPA SERA

OMAGGIO

9 - 10 Maggio 1955

L. 25 (sped. in abb. postale)

INSERZIONI: S.P.I., via S. Teresa 7, tel. 47-099, 40-900, 40-901. - Prezzi per mm. di alt. in una col.: Annunci commerc. L. 200 - Avv. finanz. e legali L. 300 - Necrol. L. 150 (minimo pag. L. 900 in linea) - Rubr. cronaca e spett. L. 400 la linea - Pubbl. econ.: vedi rubrica - Edizioni del lunedì: aumento 50% Pagamento anticipato. - Il giornale si riserva il diritto di rifiutare qualsiasi inserzione. — ABBONAMENTI (conto corrente postale n. 2/1930): Italia anno L. 5800, semestre L. 3000, trimestre L. 1700 - Estero: anno L. 10.000, semestre L. 5800, trimestre L. 2700. — Copie arretrate: prezzo doppio.

Domani la Camera elegge il suo nuovo Presidente

Due giorni decisivi per il governo Scelba

La minoranza democristiana decisamente favorevole a una crisi immediata - L'atteggiamento dei liberali e dei socialdemocratici - Mercoledì Gronchi presterà giuramento dinanzi al Parlamento: nello stesso giorno o giovedì mattina Scelba si recherà al Quirinale per presentare al Capo dello Stato le dimissioni del Gabinetto - Fanfani favorevole al mantenimento della formula quadripartita - I candidati più favoriti per un eventuale nuovo governo di coalizione: Zoli, Segni, Vanoni

Roma, lunedì mattina.

Domani la Camera dei deputati eleggerà il suo nuovo Presidente; dopodomani Gronchi presterà il giuramento di rito e leggerà il suo messaggio di fronte ai due rami del Parlamento riuniti in seduta comune; nella stessa serata di mercoledì, o al più tardi giovedì mattina, Scelba salirà al Quirinale e presenterà al nuovo Capo dello Stato le dimissioni del governo.

Il problema della successione di Gronchi è stato sostanzialmente risolto ieri, con la decisione democristiana di presentare la candidatura di un esponente del partito, l'attuale vice-presidente Leone. E' un uomo che gode la stima sia della maggioranza direzionale che della «Concentrazione» dalla minoranza diretta da Pella, Gonella, Andreotti: i parlamentari della D. C. lo voteranno quindi compattamente e la sua elezione può considerarsi sicura, anche se non sarà sostenuta da nessun altro gruppo. Sarebbe desiderabile, naturalmente, che il partito di maggioranza non rimanesse isolato e difatti i suoi esponenti si stanno ancora adoperando per convincere liberali e socialdemocratici a votare a favore o quanto meno ad astenersi (quelli della «Concentrazione» non si sa se più per far piacere ai «minori» o per mettere in imbarazzo Fanfani, hanno cominciato persino a dire che la candidatura democristiana è stata voluta dalla direzione e che se il si fosse invitati a votare per un liberale si sarebbero allineati disciplinatamente).

Quali che siano i risultati di questi sondaggi, in ogni caso, la questione è data già per risolta, e la seduta di domani ha perso perciò gran parte dal suo interesse politico.

Neppure la seduta del giuramento, da questo punto di vista, pone particolari interrogativi. Vi è della curiosità per il messaggio di Gronchi; sarà interessante vedere se ed in quale misura il nuovo Presidente accherà, sin da questa prima occasione, di caratterizzare il suo settennato. Ma, in definitiva, il suo valore sarà più formale che sostanziale.

Di sostanza, invece, saranno le decisioni che nei prossimi due giorni verranno prese in ordine alla sistemazione dell'attuale governo e alle caratteristiche di quello che, eventualmente, dovrà sostituirlo.

I termini della questione sono ormai noti: Scelba non vuole l'apertura della crisi e si sta adoperando con tutte le sue forze per scongiurarla. Gli ostacoli principali non provengono dal nuovo Capo dello Stato (che, come ha confidato in questi giorni ad alcuni amici, non ha modo di intervenire direttamente nella vicenda e deve limitarsi a trarre le conclusioni dei dati che gli offre la situazione) ma dall'atteggiamento dei partiti che costituiscono la maggioranza governativa.

I democristiani, i socialdemocratici, i liberali sono disposti a dare ancora un po' di respiro a Scelba, consentendogli di rinviare la crisi sino a dopo le elezioni siciliane del 6 giugno o a risolvere i problemi della «chiarificazione» attraverso la strada più spiccatamente del rimpasto?

La minoranza democristiana, quella stessa che ha determinato la sconfitta di Merzagora e la vittoria di Gronchi, risponde decisamente di sì. E' disposta a non dare molti fastidi a Fanfani nel partito, può prendere anche in considerazione la prospettiva di un nuovo governo di concentrazione, ma vuole la fine dell'attuale governo; esprime sostanzialmente, la sua sfiducia per la presidenza Scelba. La direzione, praticamente, accetta di stipulare su queste basi un compromesso con i suoi avversari interni. Ma non può, ragionevolmente assumersi la responsabilità della crisi: Scelba lo sa e difatti la sua preoccupazione maggiore in questo momento, è di convincere liberali e socialdemocratici a non prendere loro l'iniziativa della crisi. Se i ministri dei due partiti minori non daranno le loro dimissioni come hanno minacciato, nella riunione del Consiglio dei Ministri, che si terrà subito dopo la cerimonia del giuramento, egli potrà presentarsi da Gronchi con una situazione immutata ed ottenere facilmente l'invito a rimanere in carica.

Ma al punto in cui sono arrivate le cose, ottenere dai liberali e dai socialdemocratici un simile affidamento è impresa tutt'altro che facile. Forse entrambi i partiti non potranno non trascurare il viaffermato proposito di Fanfani di mantenere fede alla formula quadripartita. «Per questa strada — ha detto ieri a Foggia il segretario politico della D.C. — siamo convinti di far collaborare seriamente la D.C. all'opera costruttiva di tutti i partiti democratici e del Governo democratico diretta a creare in Italia una vera democrazia economica e una democrazia politica».

I liberali, con la eccezione di Villabruna, che è fermo nel suo proposito di dimissioni, sarebbero forse disposti a non mettere in difficoltà Scelba temono la crisi come un salto nel buio» e non sono affatto convinti — come invece sembra Saragat — della possibilità di costituire un altro governo di coalizione con un diverso presidente del Consiglio (i più favoriti, per tale eventualità, restano i democristiani Zoli, Segni e, più distaccato, Vanoni).

Tra i socialdemocratici, invece, la tesi di Saragat, favorevole alla «chiarificazione immediata» rimane ancora in maggioranza, nonostante i malumori che la linea di condotta del leader ha determinato nel gruppo parlamentare e i tentativi di convincimento che il presidente del Consiglio ha svolto verso lo stesso Saragat.

La direzione ed i parlamentari del P.S.D.I. sono stati convocati per oggi ed entro la serata si conosceranno quindi le loro ultime decisioni. E' evidente che se verrà confermata la esigenza di «una chiarificazione completa della situazione politica prima delle elezioni siciliane» (prospettata in un documento che risale al 6 aprile) il destino del governo Scelba sarà segnato.

Al presidente del Consiglio non resterà che prendere atto della rottura, e ai partiti che iniziare la trattativa riservate per la soluzione della crisi. E' troppo presto, ovviamente, per fare delle induzioni sulla situazione che si determinerà in questo caso. Come sempre, quando si tratta di crisi extraparlamentare, si sa da dove si comincia, ma non dove si può finire. Si può arrivare al «monocolore» (che a sua volta potrà sostenersi con i voti o le astensioni del centro, della destra, della sinistra o di una parte di questi gruppi), ma non è affatto escluso che si torni a un governo di concentrazione. Ha abbiamo ben capito, il senso dell'intransigenza socialdemocratica, anzi l'obiettivo, è proprio questo: salvare la formula della coalizione, a prezzo della caduta del governo Scelba.

Enzo Forcella

Oggi la decisione

Forse domani mattina Togliatti lascia Trieste

Trieste, lunedì mattina.

Il medico curante dott. Spallone ha ricevuto ieri i giornalisti fin quasi nell'atrio della villa di Opicina dove è ospitato l'on. Togliatti. Poichè questo non era ancora mai avvenuto, la concessione è stata interpretata come un sintomo di ottimismo. Quella del dott. Spallone è stata una chiacchierata più che una conferenza, tanto è vero che si è parlato più della partita di calcio della domenica che della condizione del malato: «L'on. Togliatti non si è ancora alzato, oggi non parla, forse domani. Non ho altro da aggiungere».

La frase: «Decideremo domani» è stata interpretata nel senso che oggi i medici prenderanno una decisione circa la partenza di Togliatti. Spallone non ha escluso che ci possa essere un ultimo controllo del prof. Frugoni.

Da alcune indiscrezioni pare probabile che Togliatti partirà martedì mattina o al più tardi mercoledì mattina. Egli verrebbe trasportato al vagone che sfonde da una settimana alla stazione di Auricina e il vagone verrebbe poi agganciato al direttissimo in partenza per Roma dalla stazione centrale alle 8,30.

Scelba presenzia alla festa della Polizia

Roma, lunedì mattina.

Il Presidente del Consiglio on. Scelba ha presenziato ieri nella caserma della polizia a Castro Pretorio, la cerimonia svoltasi nella ricorrenza di San Michele, patrono del corpo della polizia.

Nel grande cortile tutto imbandierato era stato allestito un palco sul quale era un altare. I reparti in armi poco stati passati in rassegna dall'on. Scelba che è stato ricevuto dal sottosegretario all'Interno Bisori, dal capo della polizia Caroterra e dai più alti funzionari.

Identificato il secondo bandito del Valentino

Le indagini per la sanguinosa sparatoria al chiosco di benzina di Torino: la vittima, scampata alla morte, ha riconosciuto ieri il "biondo„ in una foto presentatagli dai carabinieri - Il singolare confronto in un albergo sul Lago Maggiore - E' un giovane meridionale: già sfuggito una volta alla cattura

Andrea Vivalda (a sinistra), vittima dell'atroce aggressione al Valentino, ieri ha riconosciuto uno dei due banditi che lo ferirono con cinque rivoltellate. (foto Moisio)

Andrea Vivalda ha riconosciuto ieri uno dei due individui che la sera del 9 gennaio scorso lo assalirono presso il suo chiosco di distribuzione di benzina, in corso Vittorio Emanuele angolo corso Massimo d'Azeglio, ferendolo in modo gravissimo con cinque rivoltellate.

Come si sa, il primo dei due banditi dovrebbe essere quell'Antonio Acheri, di cui in questi giorni la cronaca si è occupata per raccontare la sua fuga nella Legione Straniera; il secondo, identificato senza possibilità di dubbio dallo stesso aggredito, è un giovane sui vent'anni, di origine meridionale, biondo di capelli.

Di questi, i carabinieri e la polizia tacciono la generalità per ragioni di evidente riserbo; si sa però ed è stato questo uno degli elementi che hanno portato alla sua scoperta, che egli lavorava con l'Acheri alle dipendenze della ditta Bessano, specialista in ambientazioni, e che abbandonò il posto proprio il giorno seguente alla banditesca impresa. Da allora è vissuto nascosto, cambiando continuamente recapito; poi, quando ha subodorato che il cerchio stava per chiudersi su di lui, è fuggito dalla nostra città: il giorno in cui i carabinieri si sono presentati per fermarlo, il giovane non c'era più.

La prova definitiva della partecipazione del giovane al criminale assalto, si è avuta ieri mattina. A quanto apprendiamo da Novara, il comandante della squadra investigativa dei carabinieri si recò a Belgirate, sul Lago Maggiore, per incontrarsi con Andrea Vivalda; questi da qualche tempo vi soggiorna all'Hôtel Milano con la moglie Carmen Amarena, per ristabilirsi dai postumi delle terribili ferite che lo hanno tenuto per diversi giorni in punto di morte.

L'investigatore invitò il Vivalda a seguirlo in una stanza appartata dell'albergo e gli mostrò una borsa.

«Sto per estrarvi — disse — dei documenti di grande importanza, che possono decidere della sorte di un uomo. Vi invito a considerare con il massimo scrupolo quanto state per dire e per fare. Prima di pronunciarvi, meditate sulle vostre parole. Se avete il minimo dubbio, non esitate ad espormelo. Intendo che di questa prova non una certezza assoluta, non soltanto un sospetto. D'accordo?».

Il Vivalda assentì, e si preparò all'esame.

L'investigatore aperse la borsa, adagiò sul tavolo una ventina di fotografie formato tessera: rappresentavano individui giovani, bruni e biondi, magri e grassi. Un campionario di fisionomie, di fronte e di profilo; fotografie di pregiudicati scelte nell'archivio dei carabinieri; ma una sola era quella che in lui interessava: precisamente la fotografia del compagno di lavoro dell'Acheri. Su questa, e solo su questa, avrebbe dovuto puntare il dito il Vivalda, senza esitazioni di sorta.

Il Vivalda è già stato sottoposto altre volte a confronti di questo genere; mai aveva riconosciuto, nelle fotografie che gli erano state presentate, il volto dei suoi aggressori. Ancora tre giorni fa era stato chiamato dalla polizia, che gli aveva mostrato un ritratto di quello stesso indiziato: ma si trattava di una copia sbiadita e sfocata, fatta anni addietro; il Vivalda non aveva potuto pronunciarsi con sicurezza, la prova era fallita.

Ma davanti alle venti fotografie che il comandante della squadra investigativa gli presentava sparse sul tavolo, non ebbe esitazione alcuna: passò con lo sguardo dall'una all'altra, le scorse tutte, poi tornò ad una che era finita un po' in disparte: raffigurava il viso di un giovane dai capelli

(Continua in 7a pagina)

RAGGIUNTO L'ACCORDO FRA I TRE MINISTRI ALLEATI RIUNITI A PARIGI

I "quattro grandi„ si incontreranno in luglio a Ginevra o a Stoccolma

Durante la conferenza di ieri Pinay e Mac Millan hanno insistito perchè il prossimo convegno si svolga al "massimo livello„ cioè con l'intervento dei quattro Capi di Governo - Dulles si è subito consultato telefonicamente con Eisenhower: domani farà conoscere la risposta degli Stati Uniti I ministri americano, francese e inglese hanno invitato Molotov a Vienna entro la fine della settimana per la firma del trattato di pace con l'Austria

dal nostro corrispondente

Parigi, lunedì mattina.

I ministri degli Esteri delle tre grandi Potenze occidentali si sono incontrati ieri pomeriggio, dalle 15,30 alle 17,30, al Quay d'Orsay ed hanno concordato di preparare una conferenza generale fra i «Quattro Grandi», con la partecipazione dell'Unione Sovietica. La conferenza dovrebbe svolgersi in Svizzera (forse a Ginevra) o in Svezia (forse a Stoccolma) nel prossimo mese di luglio. Dulles, Pinay, Mac Millan, rispettivamente per gli Stati Uniti, la Francia e la Gran Bretagna hanno inoltre deciso di proporre al ministro degli Esteri sovietico, Molotov, di incontrarsi con loro a Vienna entro la fine della settimana per firmare il trattato di pace con l'Austria.

C'era stato molto riserbo sulle decisioni di ieri, ma chi ha rotto il silenzio è stato il cancelliere Adenauer il quale, uscendo da un suo lungo colloquio con Pinay, ha detto ai giornalisti che nel corso della odierna riunione quadripartita ci si è trovati d'accordo sul principio di una conferenza quadripartita con l'URSS; resterà però ancora da esaminare alcuni problemi di dettaglio. Adenauer ha aggiunto che una nuova riunione dei quattro ministri degli Esteri dedicata al problema della conferenza con l'URSS avrà luogo probabilmente prima di giovedì prossimo, per decidere in particolare sul «livello» al quale la conferenza dovrebbe svolgersi (se al «livello» dei Capi di governo o a quello dei ministri degli Esteri), nonchè sulla data di convocazione e sulla sua sede.

Secondo quanto si afferma negli ambienti politici parigini i problemi della data e del «livello» di una conferenza quadripartita con l'intervento dell'URSS potrebbero venire risolti in maniera precisa soltanto dopo un primo scambio di vedute fra i tre ministri degli Esteri occidentali ed il loro collega sovietico Molotov. In particolare per quanto si riferisce alla sede dei colloqui, sembra che oltre alla citata località svizzera, Stoccolma incontri le simpatie tanto degli occidentali quanto dei russi.

Intanto gli osservatori diplomatici parigini delle ipotesi quanto alla durata della conferenza ritengono gli uni ossa sarebbe di breve durata e mirerebbe a stabilire la direttiva da impartire ai ministri degli Esteri i quali, pertanto, verrebbero incaricati di negoziare e discutere i problemi deferiti alla loro competenza; gli altri pensano invece che la conferenza dei Capi di governo dovrebbe una portata molto più vasta e getterebbe le basi di una sistemazione generale fra Occidente e Oriente.

Resta certo, comunque, che il problema di una riunione dei Capi di governo potrebbe essere oggetto di proficui scambi di vedute fra i quattro ministri degli Esteri, scambi di vedute per i quali due occasioni sembrano profilarsi: i negoziati per il trattato di Stato austriaco, i quali sono prossimi a concludersi (alcchè Pinay, Mac Millan e Dulles, recandosi a Vienna per la firma del documento, potrebbero discutere in via preliminare con Molotov la possibilità di un incontro dei primi ministri); nel mese di giugno si terranno a San Francisco le cerimonie per il decimo anniversario della Carta dell'ONU, e ciò offrirà ai quattro ministri degli Esteri una occasione di più per trattare il problema.

Non sembra sia stato ancora deciso se al termine dei colloqui in corso a Parigi gli occidentali invieranno a Mosca una nota per proporre una riunione quadripartita. Gli esperti anglo-franco-americani riuniti a Londra dal 27 aprile al 6 maggio hanno messo a punto — questo è certo — un progetto di nota, ma appare poco probabile che i tre ministri occidentali, a pochi giorni dagli ormai quasi sicuri incontri di Vienna, ritengano opportuno inviare a Mosca una simile nota. E' dunque a Vienna che essi potrebbero piuttosto discutere e mettere a punto con Molotov la modalità della riunione dei quattro Capi di governo.

Fonti inglesi in serata hanno reso noto che durante la conferenza odierna i ministri degli Esteri d'Inghilterra e di Francia hanno insistito presso Foster Dulles affinchè gli occidentali convochino una conferenza al «massimo livello». Dulles ha chiesto di poter consultare telefonicamente con Eisenhower, il che ha immediatamente fatto. La risposta del Presidente americano è attesa entro 24 ore.

Scopo della conferenza sarà quello di cercare di alleggerire la tensione fra Est e Ovest in Europa. Secondo il pensiero degli occidentali gli convegno non dovranno essere invece trattati i problemi dell'Estremo oriente, perchè in questo caso l'Unione Sovietica chiederebbe la partecipazione della Cina comunista.

vice

I quattro ministri degli Esteri a Palazzo Matignon a Parigi. Dal secondo da sinistra sono il cancelliere tedesco Adenauer, il francese Pinay, l'inglese Mac Millan, successore di Eden e l'americano Foster Dulles. (Telefoto)

IL MARESCIALLO HA PARLATO A BERLINO EST

Tono conciliante nel discorso di Zukov

"Siamo per la pace nel mondo e per la riunificazione della Germania„ - Intanto a Varsavia si prepara la conferenza della "Nato comunista„, che s'aprirà mercoledì

Berlino, lunedì mattina.

In un discorso pronunciato ieri a Berlino Est per commemorare la sconfitta del nazismo dieci anni or sono il ministro per la Difesa sovietico, maresciallo Zhukov, ha proclamato il principio che il popolo russo vuole dei rapporti di buon vicinato con quello della Germania occidentale.

Il ministro capeggiava la delegazione sovietica, che ha deposto una corona d'alloro ai piedi del grande monumento della seconda guerra mondiale. «L'Unione Sovietica — ha detto il Maresciallo — è per la pace nel mondo e nell'Europa, e per la riunificazione della Germania su una base pacifica e democratica». Egli si è dichiarato fiducioso che «verrà il giorno, in cui la Germania si troverà riunita e ad occupare il posto che le spetta nella comunità delle nazioni».

Un grave incidente ha funestato la celebrazione del 10° anniversario della disfatta nazista. Ne dà notizia la polizia del settore occidentale. Un gruppo di trecento comunisti dell'Est, che si erano recati nel settore opposto per deporre una corona al monumento russo vicino alla porta di Brandeburgo, ha capovolto un camion della Guardia di Finanza. Fortunatamente nessuno degli agenti che si trovavano a bordo è stato infortunato. Compiuto il fatto i comunisti si sono ritirati nel proprio settore. Non è stato operato alcun arresto.

Intanto si annuncia che mercoledì inizierà a Varsavia la conferenza della «Nato d'Oriente». Ad essa parteciperanno tutti i Paesi del blocco orientale: quegli stessi Paesi, cioè, che ebbero ad incontrarsi a Mosca nello scorso mese di dicembre. Gli scopi ed i motivi della conferenza sono stati illustrati dal Primo vicepresidente del Consiglio dei Ministri dell'URSS, M. G. Pervukhin, in un discorso commemorativo della «Liberazione» della Germania ad opera delle truppe russe nel Teatro dell'Opera a Berlino ieri sera.

Il ministro ha detto: «A Varsavia si discuterà e si porterà a conclusione un patto di amicizia e di aiuto reciproco fra i Paesi del blocco orientale, ed inoltre si deciderà la costituzione di un comando militare unificato. Alla conferenza prendono parte: Unione Sovietica, Germania Est, Polonia, Cecoslovacchia, Ungheria, Romania, Bulgaria e Albania.

Ha vinto tredici milioni ma non si è fatto vivo

Ancora sconosciuto il "tredicista„ di Biella - Un bar sistematico dispensatore di fortuna

Biella, lunedì mattina.

(p. va.) Un «13» al Totocalcio è stato realizzato questa domenica nella nostra città. La notizia è stata appresa solo nella tarda serata di ieri ed immediatamente il Bar Beni, all'angolo di viale Matteotti con via Torino, presso il quale è stata effettuata la giocata, è stato tempestato di telefonate susseguitesi senza interruzione fino a quando la gerente, signora Franca Lenzi, non ha deciso di abbassare la saracinesca e andarsene a dormire.

Per il momento il fortunato «tredicista» è ancora sconosciuto. Si sa soltanto che la schedina vincente — 69 TO 01220 — è stata presentata, a giudicare dal numero del tagliandino, nel tardo pomeriggio di sabato o tutt'al più nelle prime ore della sera da una persona che ha compilato sei colonnine. Tutto qui.

E invano i soliti curiosi che stazionavano davanti al bar hanno atteso ieri sera che il vincitore dei 13 milioni (esattamente 13.612.000) si presentasse alla signora Lenzi per avere conferma della vincita o per lo meno telefonasse fornendo così un primo indizio per la sua identificazione. Non è da escludere che egli ignori ancora la fortuna toccatagli e dorma ancora stanotte un sonno tranquillo.

Il bar Beni è un sistematico dispensatore di fortuna; infatti esso ha già registrato in passato altre forti vincite al Totocalcio; anni addietro tre persone in altrettante domeniche vinsero somme varianti da tre a cinque milioni una quarta guadagnò più tardi di otto milioni e infine, quattro o cinque mesi addietro, due amici accertarono un «13» di sette milioni.

Non appena appresa la notizia, la signora Lenzi ha stilato un foglietto per annunciare appunto che presso il suo bar era stata giocata la schedina vincente e l'ha appiccicato a una delle vetrine destando l'interesse delle numerose persone che passavano.

Un episodio curioso si è avuto in una sala da ballo all'aperto poco lontano, dalla ricevitoria. Un gruppo di buontemponi, ad un certo momento, ha sparso la voce che uno dei presenti era il fortunato vincitore di un fuoco di paglia, ma la vittima delle scherzo ha avuto il suo da fare per dimostrare che egli non aveva assolutamente a che vedere con il fantomatico vincitore.

La gerente del bar Beni di Biella, signora Franca Lenzi

TEATRO ALFIERI

A RICHIESTA GENERALE

ANCORA PER STASERA E DOMANI

RASCEL

in

"TOBIA LA CANDIDA SPIA„

Da VENERDI' 13 corr. ore 21,15

COMPAGNIA GRANDI RIVISTE SUL GHIACCIO

in

"SOGNO POLARE„

Rivista in due tempi

60 ARTISTI IN SCENA

CRONACA CITTADINA

Il bandito del Valentino

Forse è già in Francia per unirsi al complice

Carmen Abarca, la giovane moglie del gestore aggredito

(Segue dalla 1a pagina)

biondi, gli occhi chiari. Il Vivalda puntò il dito su di questa e disse: «E' lui».

«Ricordate quanto vi ho raccomandato — ripetè l'inquirente — *Pensate che siete per decidere il destino di quest'uomo. Siate sicuro di quanto affermate?*».

«*Assolutamente sicuro. Lo riconosco come se fosse quella sera in cui mi hanno aggredito. E' l'individuo che mi colpì a pugni e cercò di trattenermi quando mi lanciai verso il chiosco per prendere la rivoltella e difendermi*».

Questa affermazione senza reticenze è stata l'ultima conferma delle prove già raccolte dalla polizia e dai carabinieri durante mesi e mesi di indagini per scoprire gli autori del banditesco assalto. Dopo il riconoscimento effettuato dal Vivalda, non resta che catturare il giovane identificato: impresa difficile, perchè questi sa di essere braccato ed ha provveduto a scomparire.

A quanto si sa, egli è sempre vissuto a Torino, fino ai primi di aprile. Probabilmente si tenne in contatto con l'amico Acheri, almeno fino a quando questi sfuggì ai carabinieri che erano andati per fermarlo, calandosi lungo la grondaia dal terzo piano della pensione di via Riberi, in cui abitava. Quella fuga cinematografica rese difficili i rapporti fra i due: l'Acheri riparò a Genova, riuscì con un espediente ad entrare in una comitiva di turisti che si recavano sulla Costa Azzurra, usufruì di un passaporto collettivo ed espatriò in Francia, attraverso il confine di Ponte S. Luigi. Raggiunse Marsiglia; qui la polizia di quella città, avvertita, lo rintracciò, andò per catturarlo, ma ancora una volta un'incredibile fortuna — ed un fiuto straordinario — lo sottrasse: l'Acheri sparì ancora. Si pensa che si sia arruolato nella Legione Straniera.

La vicenda del complice non è fino a questo momento altrettanto movimentata. Trattandosi di un tipo dalla vita disordinata, affatto amante del lavoro, con già incappato diverse volte nelle maglie della polizia, in tempi antecedenti all'aggressione del Valentino, ma sempre, risultando di preciso a suo carico, era stato diffidato e rilasciato. Ancora dopo il 10 gennaio venne fermato replicatamente per misure di sicurezza: nessuno sospettò allora che egli fosse uno dei due autori della truce impresa, che carabinieri e polizia cercavano per tutta l'Italia. Certo quelli furono per lui brutti momenti, certo pensò di disfarsela cavata a buon mercato, ogni volta che fu dimesso: ma aveva lasciato nelle mani degli indagatori proprio quell'elemento che doveva perderlo: la sua fotografia che ieri, mostrata al Vivalda, ha permesso finalmente di riconoscerlo.

Esattamente l'otto aprile scorso — due giorni prima che l'Acheri, con il noto stratagemma, varcasse il confine — anche il complice scomparve. I carabinieri che andarono per fermarlo non lo trovarono più. E' probabile che l'Acheri l'avesse posto al corrente dei suoi propositi di espatrio: forse anch'egli intende mettersi in salvo.

Il gen. Grassini lascia la brigata dei carabinieri

Ha lasciato la nostra città il generale Guido Grassini, destinato a Napoli al comando della III Divisione dei Carabinieri «Ogaden». Egli era venuto a Torino nel '52 a comandare la prima Brigata dei Carabinieri. Nel corso di un ricevimento al Comiliter, dove si sono riuniti a porgergli il saluto le autorità militari e civili, il generale Re, comandante dei territorio, gli ha offerto una medaglia ricordo.

TEMPERATURA DI IERI

MASSIMA + 21,3
MINIMA + 5

Il bollettino meteorologico dell'aeroporto di Caselle segnala inoltre i seguenti dati: temp. media 13; umidità 46 %; pressione 742,8. Cielo sereno. Previsioni: tempo bello. Temperatura media stazionaria.

IL TOTOCALCIO DI DOMENICA AVRA' UNO STRASCICO?

Annullato un "tredici,, per correzioni sulla schedina

Sarebbe l'unico di Torino, ma la direzione del concorso per ora non lo ritiene valido - Quattro risultati non appaiono chiari - Se il vincitore presenterà reclamo è probabile che il suo caso venga esaminato dalla commissione di controllo

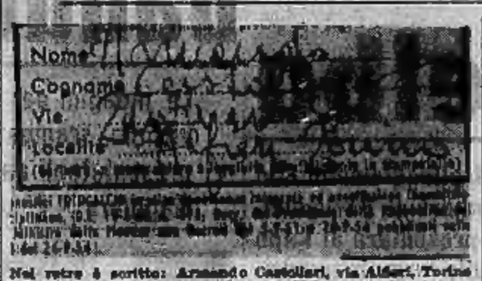

Nel retro è scritto: Armando Castellari, via Alberi, Torino

Il giocatore dichiara che ha segnato l'unico «13» del Totocalcio in Piemonte, non è destinato con ogni probabilità a rimanere solo. Un intrigo, invece forse sino a questo momento della situazione in cui si trova, potrebbe diventare nei prossimi giorni misteriosissimo. La sua schedina porta tredici risultati esatti, ma quattro di essi appaiono corretti. Il personale addetto allo spoglio l'ha consegnata ieri sera a tarda ora alla direzione dichiarando di non essere in grado di confermare la vincita.

Poichè i segni in quattro caselle sono più di uno e la correzione sono state fatte in modo incerto, il Totocalcio di Roma ha fatto sapere che per ora non ritiene valida la schedina. Si tratta di una ricevitoria di via Arsenale, sul cui rovescio c'è scritto un indirizzo completo, evidentemente il giocatore non intendeva nascondersi dietro l'anonimo: non tutte le parole da lui scritte risultano tuttavia chiare alla lettura. Solo l'una nome può essere riferito con una certa sicurezza: Armando Castellari. Nella terza riga destinata all'indirizzo vi sono alcune sillabe quasi [illegible] ed una parola breve che potrebbe essere un numero. In ultimo si può leggere: Alberi (via Alberi) Torino.

La colonna compilata dal presunto milionario sono sei ed è stata [illegible] in matita blu. Nella prima colonna vi sono i risultati esatti e le correzioni che rendono alquanto dubbia l'interpretazione. E' possibile immaginare che il Castellari abbia riempito tutte le colonne, poi rileggendo i risultati, abbia avuto dei pentimenti e, non volendo riscrivere tutta la schedina, abbia preferito correggere alla meglio quelli che gli parevano improbabili. La fretta o la mancanza di precisione potrebbero avergli giocato questa volta un brutto tiro: perdere i 18 milioni e 600 mila lire che toccherebbero questa settimana ai «13».

I risultati corretti sono quattro: il primo è quello dell'incontro fra l'Atalanta ed il Bologna a fianco del quale il Castellari aveva scritto prima un «1» trasformato poi in un «2». La seconda correzione riguarda la partita Fiorentina-Genoa dove un «1» è trasformato in «X» fatto, a quanto pare, con una penna ad inchiostro normale. Accanto ai risultati dell'Inter-Napoli l'«1» è stato sostituito con un «2». Lo stesso è avvenuto per l'incontro Lazio-Milan.

«Siamo spiacenti per lo sconosciuto giocatore — hanno commentato i dirigenti del Totocalcio — ma il nostro dovere è di ritenere nulla la scheda, a meno che la Commissione di controllo decida di correggere. La colonna compilata è estremamente confusa». Nel caso che la Commissione dichiarasse di ritenere valida la scheda, la quota da consegnare ai sedicilionari della settimana dovrebbe essere divisa in sedici parti invece che in quindici.

Commemorati a Cozzre trenta partigiani

Trenta partigiani fucilati dai tedeschi dopo un rastrellamento nel maggio del '44 sono stati commemorati ieri mattina a Forno di Canave. Alla cerimonia, che si è svolta all'esterno che contiene i resti dei Caduti, erano presenti i sindaci della zona, comandanti partigiani, parenti ed amici dei compagni

Grave sciagura su una salita nei pressi di Casalborgone

3 persone su una moto precipitano da 10 metri

Un vecchio è morto nel volo: suo nipote e un parroco sono feriti - L'ex-campione ciclista Valetti incolume in un pauroso incidente sull'autostrada - La morte di un ciclista

Una motocarrozzetta sulla quale viaggiavano tre persone è uscita di strada presso Casalborgone, schiantandosi in fondo a una scarpata dopo un volo di dieci metri. Uno dei viaggiatori è morto, gli altri due sono gravemente feriti.

Ieri alle 15,30 dalla frazione Bernardo San Pietro di Casalborgone è partito un motocarro. Al volante era il possidente Giovanni Mondo di 56 anni, sul sellino posteriore aveva preso posto l'agricoltore Vittorio Mondo di 78 anni (zio del guidatore) e sul «sidecar» sedeva il parroco di Bernano, don Carlo Arduino di 48 anni, nativo di Chivasso. Il gruppetto aveva come mèta il vicino comune di Arignano dove alle 16,30 avrebbe dovuto svolgersi una processione.

Per i primi chilometri tutto procedette regolarmente. La sciagura avvenne, fulminea, sulla salita della Rotonda. In una delle ultime curve, la motocarrozzetta fu vista sbandare con un improvviso scarto, abbattere un paracarro e uscire di strada. Per un attimo il veicolo rimase in bilico sull'orlo della scarpata che sovrasta un campo di grano. Poi ribaltò, rotolando lungo il ripido pendio. I tre passeggeri furono scaraventati lontano a pianta[illegible] privi di sensi al margine del campo, dieci metri più in basso della strada. Poco dopo, su un'ambulanza della Croce Rossa, i tre feriti sono stati ricoverati all'ospedale di Chivasso. Vittorio Mondo era in condizioni gravissime per una profonda ferita al capo e i medici, giudicandolo in imminente pericolo di vita, hanno autorizzato i familiari a trasportarlo a casa. Alle 20,30 il poveretto è morto. Giovanni Mondo e il sacerdote, don Arduino, guariranno in un mese.

— Una paurosa avventura hanno corso ieri sera, sull'autostrada, l'ex-campione ciclista Giovanni Valetti, di anni 33 — vincitore del Giro d'Italia del '33 e del '39 e di un Giro della Svizzera — e del pubblicista Vincenzo Giacotto, di anni 31. Di ritorno da Milano, la loro auto è uscita di strada, un chilometro oltre il casello di Settimo e si è rovesciata in un fosso. Un cane è stato la causa dell'incidente: la bestia si trovava in mezzo alla strada; accecata dai fari si fermava, proprio davanti alla macchina, una «Fiat 1100», guidata dal Giacotto. Nonostante la pronta frenata, il guidatore non poteva evitare l'incidente: urtata la bestia, l'auto sbandava, attraversava l'autostrada. Prima di fermarsi, la vettura compiva ancora un giro su se stessa. Nel volo si ammaccava il tetto ed il parabrezza, senza rompersi, si staccava dal suo posto.

Valetti era il primo ad uscire dalla macchina e ad aiutare il compagno di viaggio. Lamentava soltanto qualche escoriazione. Poi si recava in cerca di soccorso, che riportava sulla strada la vettura: questa poteva ripartire, malgrado il volo, con i suoi stessi mezzi.

— Un ciclista si è [illegible] sfracellandosi sul greto del torrente Rosaia. Il corpo della vittima, l'agricoltore Giuseppe Francesco Recrosio, detto «Cesa», di 61 anni, abitante a Ronco, è stato trovato dai carabinieri ieri mattina. L'incidente, che non ha avuto testimoni, è stato così ricostruito. Il Recrosio rincasava in bicicletta sabato a mezzanotte dopo aver trascorso la serata con alcuni amici. In una stretta curva, tra Campiglia e Ronco, l'agricoltore è uscito di strada finendo, dopo un volo di 20 metri, sulle pietre del torrente. Il povero è morto sul colpo.

— Un grave incidente stradale è avvenuto nel tardo pomeriggio di ieri nei pressi dell'aeroporto di Caselle: un autocarro targato NO 18609 ha investito una motocicletta su cui viaggiavano il tenente medico Luigi Vay e il sergente maggiore Felice Mignani, entrambi della 1a Compagnia Genio pionieri della Divisione Cremona di Torino. I militari sono ricoverati all'ospedale militare di Novara. Il sergente magg. Mignani con prognosi riservata, il tenente medico Vay, invece, con la frattura del braccio e lesioni multiple; guarirà in quaranta giorni.

Giovane operaio ucciso da una scarica elettrica

Per un infortunio sul lavoro ieri è morto l'operaio Ugo Pivi di 33 anni, abitante in via Bologna 264 bis. Verso le 16 era entrato in una cabina elettrica delle Ferriere Fiat per eseguire dei lavori di manutenzione. Mentre si trovava in una cella sotto tensione era investito da una scarica a 500 volt. Subito venne soccorso dai compagni di lavoro che lo trasportavano nell'infermeria. Accorreva il medico di guardia, il quale, avendo constatato che le condizioni erano gravi, con urgenza lo faceva trasportare su una autoambulanza all'ospedale Maria Adelaide. Pochi minuti dopo il ricovero, il Pivi moriva.

La cabina era munita dei prescritti dispositivi di sicurezza e tuttora rimangono inesplicabili le cause dell'infortunio.

Stamane scioperano i commessi dei negozi

Oggi scioperano in tutta Italia i dipendenti del commercio. A Torino dovrebbero sospendere il lavoro stamane, per quattro ore, novemila commessi e cinquemila impiegati. Secondo le previsioni, la grande maggioranza dei negozi resterà aperta; tutti i negozi del settore alimentare e molti di altre categorie sono esclusi direttamente dai proprietari per cui l'agitazione non dovrebbe avere gravi ripercussioni sulla vita cittadina. Lo sciopero è stato deciso dalle tre Confederazioni sindacali in appoggio ad alcune richieste di carattere economico.

Si può viaggiare senza far rumore

All'insegna della «lotta contro i rumori» ieri pomeriggio si è svolta la gara motociclistica sul circuito di prova della Cellina. Tranciato grazie i concorrenti e quasi una decina erano vigili urbani. La manifestazione era promossa dal centro sicurezza Club di Torino, in collaborazione con il Moto Club. Si trattava di percorrere il circuito rispettando la media fissata — diversa a seconda delle categorie delle moto — producendo il minor rumore possibile. La media era controllata da tre cronometristi; i rumori da cinque fonometri. Tre giudici di volanti.

Tutti i concorrenti si erano preoccupati di trovare qualche accorgimento per attutire i rumori delle loro moto. Li si vedeva partire mitigando al minimo la manopola del gas. Passando davanti ai fonometri si tentavano dalla parte opposta della strada, e so l'apparecchio si trovava al fondo di una discesa, mettevano i motori al minimo.

Gara di regolarità e di abilità. Ogni concorrente doveva percorrere tre volte il circuito partendo dai capolinea del 13, davanti alla «Sanatrix». I tratti di viale Principessa di Piemonte, strada San Vito, viale Settimo Savoro e viale Cadorna — intersecati dal percorso — erano vietati alla circolazione alle moto non in gara.

Potevano transitare invece i pedoni. E ieri erano numerosi perchè la giornata bella sembrava fatta apposta per la passeggiate in collina. Nelle curve, dove un pratino invitante al sdendersi alla ombra degli alberi, sedeva il pubblico, i bambini giocavano, le madri lavoravano di maglia, i padri leggevano il giornale. I concorrenti facevano troppo poco rumore per allietare l'attenzione degli spettatori. In compenso hanno dimostrato, come si erano proposti gli organizzatori, che si può andare in moto anche senza recare i timpani al prossimo, perchè non occorre a vere che rumore sia sinonimo di velocità.

Monsignor Tinivella consacrato Vescovo

Nel pantheon di Sant'Antonio ieri mattina il Cardinale Fossati ha consacrato vescovo mons. Stefano Felicissimo Tinivella dei Frati Minori, promuovendolo alla cattedra di Diano Teggiano in provincia di Salerno. Nella solenne cerimonia il Cardinale era assistito da mons. Binaschi, vescovo di Pinerolo, e da mons. Perantoni, vescovo di Lodi Gerace. Erano presenti un folto pubblico di fedeli, autorità cittadine, il sindaco di Teggiano con il gonfalone, il prof. De Luca della Amministrazione provinciale di Salerno, Dell'Ordine dei Frati Minori, al quale appartiene il nuovo Vescovo, c'erano il Vicario generale, i padri provinciali di Milano, Venezia, Bologna, Napoli, il padre Baldoux dell'Ateneo Antoniano di Roma, il nuovo Vescovo è nato nel 1906 a Castagneto Piemonte.

Smarrito tra la folla della fontana luminosa

La fontana luminosa del Valentino offre uno spettacolo che alla domenica sera attira i torinesi in folla. Le auto parcheggiano a centinaia nei corsi, nei viali vicini; per contendersi un posto in gente si accalca sui prati, sulle aiuole, non rispettando più erba nè fiori nè arbusti, ieri sera non è stato sufficiente il servizio dei vigili urbani: si è dovuto far intervenire anche la Celere. Tra quella folla di migliaia di persone si è smarrito, verso le 22, un bambino di 3 anni: Gianni Coradazzo, abitante in via Saluzzo 1. L'avevano condotto ad ammirare i colori della fontana i genitori. Il padre credeva che Gianni fosse tenuto per mano dalla madre, la madre credeva che lo avesse il padre. Quando si accorsero di averlo smarrito, il piccolo Gianni era già lontano, abbottonato tra la folla, in lacrime, disperato.

Due agenti lo presero in braccio e, considerando che era impossibile trovare i genitori in quella confusione, lo condussero alla Questura centrale nell'ufficio del dott. Isola, funzionario di turno. Gianni piangeva. E non valsero a calmarlo le due caramelle che aveva in tasca il maresciallo Tesoliere. «Come ti chiami?», gli chiese il dott. Isola. «Gianni», «E poi?», «Mi chiamo Gianni», «Dove abiti?», «A Porta Nuova». Da un bambino di 3 anni non si poteva attendere di più, ma era troppo poco per rintracciare a casa. Fotogrammi circolari furono diramati a tutti i Commissariati di P. S.

Il piccolo continuava a piangere. Il maresciallo Tesoliere lo condusse a passeggio in corso Vinzaglio per distrarlo. Alle 23,15 il maresciallo passeggiava ancora per il corso sempre più convinto che ai propri bambini dovrebbero pensarci padre e madre.

Finalmente i genitori arrivarono, erano andati a denunciare la scomparsa al Commissariato di San Salvario, e qui vide era giunto il fonogramma della Questura. Quando Gianni vide la madre, smise di piangere. «Saluta quegli bravi signori», gli disse il padre. Il bambino aveva ancora in mano le due caramelle; aperse le dita e le porse al buon maresciallo Tesoliere: «Prendi».

Il piccolo Gianni Coradazzo fra le braccia di un agente

TEATRI E RITROVI

Prenot. biglietti Salone La Stampa via Roma ang. Nazionale, tel. 55.115

Alfieri (Compagnia Rasoli), ore 21.15: «Tobia la candida spia».

Galleria Fogliato v. Massini 9: Mostra di Franco Assetto.

Al Flavia Club p. Solferino, tel. 43-833: ore 21-1 Complesso M° Di Nunzio: c. F. Da Rienzo-Vigna.

Fava Club: Serata En.Te.Ci.To.

Fassio Café chantant: Medici 112.

Gandio: 16,30 danze; 21 riposo.

Rinaldi Scuola ballo: v. Volta 8.

Trocadero: ore 21 Los Alma Viva.

Augustus Night Club 32-3 Attr. Carolina Bianco; Ristor. Danze. Chatham via T. Rossi 3: Attraz. Orch. Sergio Nevdi, c. G. Gori.

Colombia Danz.: v. Golito 5 bis, tel. 80-143, Attraz. Orch. Armand. Dadone; ore 21.30-3: danze, arte varia, Orchestra Lana.

Esercii Club v. Cavour 5, t. 44-700 Orchestra Ferrarone con Pino Pasquero, Attrazioni internazionali. Tavernetta Bar Restriere, via Amendola 10, tel. 47-533: Arte varia. Allegrini e il suo complesso

EX. TRIONFERRI

Ore 21: «Vediamoci stasera» Gran Serata - Ricchi premi

SPETTACOLI

CINEMATOGRAFI

Ambrosio: «Quando mi sei vicino» Maria Schell, O. Fischer, Gruger.

Astor: «Pluto, Pippo e Paperino» technicolor di Walt Disney.

Corso: «L'amante sconosciuta» col. Cinemascope C. Bogart, Van Heflin, G. Tierney, Rafi, Vico, enn. Doris: «Giovani amanti» Odile Versois, David Knight.

Lux: «Bandiera di combattimento» Sterling Hayden, Alexis Smith; **Maffei**: «L'eterno vagabondo» il capolavoro di Charlie Chaplin.

Metro-Cristallo: «Il principe studente» Cinemasc. col. Ann Blyth, Edmund Purdom, Mattia [illegible]

Nepoi: «Il tesoro del Rio delle Amazzoni» technicolor con Fernando Lamas, Rhonda Fleming

Vittoria: «Giungla umana» Gary Merrill, Jan Sterling.

Arlston: «Uomo meraviglia» technicolor, Danny Kaye, Dir. giorgio Augustus; Marion Brando «Il selvaggio» Mary Murphy, Piat 300

Nazionale: «Prima dell'uragano» tec. Cinemasc. Van Heflin, Ray.

Xerius: «Desirée» tech. Cinemasc. M. Brando, J. Simmons, Ap. 10.

Alexandra: Mondo è delle donne. tec. Cinemasc. J. Allyson, Heflin.

Arlecchino (c. Sommeiller 18 v. San Secondo): «Due marines e una ragazza» Tech. Frank Sinatra, G. Kelly.

Capitol: «Mondo è delle donne» tec. Cinemasc. J. Allyson, Van Heflin

Giardino: «Operazione dollari» Eddie Constantine, Nadia Gray.

Hollywood: «Operazione dollari» Eddie Constantine, Nadia Gray.

Ideal: «Cortigiana di Babilonia» col. Rhonda Fleming, Montalban.

Massimo: «Contessa scalza» tech. H. Bogart, Ava Gardner, Brazzi.

Principe: «Operazione dollari» Eddie Constantine, Nadia Gray.

Stampa: «Contessa scalza» tech. H. Bogart, Ava Gardner, Brazzi.

Adriano (Sacchi 65): «Tesoro del Sequoia» tech. Kirk Douglas.

Alcione (corso Regina Margherita 154) Prossima apertura.

Algo: «Amanti e il mio peccato» J. Sernas, L. Rossi, le vie, To La Paria: «Gangsters in agguato» Frank Sinatra, Sterling Hayden.

Regina Pastorella: «Spaventacchio Astì: «Falla per amare» tech. E. Williams, Van Johnson, Ap. 10

Milano: «Piombi di Venezia», e «Virginia 19 in amore» Ap. 10.

Olimpia: «Scrisse sopra pistola» Pat: «Il sergente Bum».

E. Moore: Soavieri dello Stretto.

Romano: «Figlio di Tarzan» Riviera 194) Vega-Pagnani 16,15-21,15

Il Torino: «Bocca d'argento» tec. Yvonne De Carlo, E. O'Brien.

Reposio: «Miser» col. Addams con la collabora ufficiali marina.

Giardino: Totò e donne, Padovani

Italbasa: «Non si può continuare ad ucciderci» tech. Glenn Ford.

Miralberi: «Bandito di York».

Vinaglio: «I 3 ladri» Totò.

Reposio: «Miser» col. Addams con la collaborazione ufficiali marina.

Giardino: Totò e donne, Padovani

Italbasa: «Non si può continuare ad ucciderci» tech. Glenn Ford.

Miralberi: «Bandito di York».

Vinaglio: «I 3 ladri» Totò.

Milano: «India favolosa» tecnic.

Fréjus: «Prigionieri di Zenda» tecnic. Stewart Granger, D. Kerr.

Nuovo: Covo dei gangsters» Rafi.

S. Paolo: Prendeteli vivi o morti.

Selgio: «Domenica buona gente».

Cavallo: «Inferno bianco» tech. Stewart Granger, Wendell Corey.

Eldaso: Cavalcata dievoli rossi.

Orope: «Intrepidi vendicatori».

Radium: «Café chantant» tecnic.

V. Veneto: «Più comico spettacolo del mondo» con Totò, colori.

Astra: «Ragazza da 20 dollari».

Marshall: «Mare d'erba» S. Tracy

Olimpia: «Chi è più felice di me» e Agnesia matrimoniale» Macario.

Ercolano: «Sabrina» Audrey Hepburn, Humphrey Bogart, Holden.

Star: Avventure Cartesiche, col.

Adua: «Cent'anni d'amore».

Aurora: «Fattuglia sperduta».

Brescia Gang dei falsari, O'Keefe.

Fortino: Corsaro dell'isola verde, tech. Burt Lancaster, N. Carter.

Verdi: «Naufragio dell'Esperia».

Falerno: Lasciami sognar, Sinatra

Sociale Sabrina, Bogart-Hepburn.

Cabiria: «La valle della morte».

Colosseo: «Anatomia d'un delitto» Sterling Hayden, Gloria Graham.

Italia: Maschera del vendicatore, tecnicol, John Derek, J. Mc Crea.

Lingotto: «Ritorno dei 3» uomo.

Moderno: «Contro la legge» A. 15.

Piemonte: «Amore provinciale» tec. Jane Powell, Farley Granger.

S. Carlo: «Irma va Hollywood».

Spada: Conquistatore luna, A. 15

Alba: «Americano nella Casbah.

Apollo: «Sabrina» Audrey Hepburn, W. Holden, H. Bogart.

Diana: Mare dei ricordi perduti.

Dora: «Fucilieri del deserto».

Edera: «Prima del diluvio».

Lucento: «Frusta argento».

Lutaria: Riccardo Cuor di Leone, tech. Cinemasc. Harrison, Mayo.

Rema: «Ali sul di Sumatra».

OGGI DORIA OGGI
ODILE VERSOIS
DAVID KNIGHT
JOSEPH TOMELTY
DAVID KOSSOFF
DIRETTO DA ANTHONY ASQUITH
GIOVANI AMANTI

Istituto Ortopedico Comm. A. MANDRILE
CURA CONTENTIVA DELL'
ernia senza operazione
L'apparecchio erniario Mandrile, sofice e leggero, garantisce la contenzione dell'ERNIA anche ai voluminose sia negli uomini che nelle donne
IL MODELLO PROTETTIVO 1952 A SOLE L. 3500
Le persone interessate possono recarsi con tutta fiducia a ordinare l'apparecchio Mandrile a
TORINO, Istituto Medico specializzato Via Lagrange 29 tel. 47.791
Feriali ore 9-19, festivi e domenica ore 9-12
BIELLA: ogni lunedì, Albergo dell'Angelo, dalle ore 9 alle 12
CUNEO: ogni martedì, Albergo Centro, dalle ore 9 alle 12
FOSSANO: ogni mercoledì, Albergo [illegible], dalle ore 9 alle 12
ASTI: ogni mercoledì, Studio Medico, corso Alfieri 111, ore 9-12
MONDOVÌ: ogni giovedì, Albergo Viaggiatori, dalle ore 9 alle 12
NOVARA: ogni giovedì, Albergo Terminus, dalle ore 9 alle 12
IVREA: ogni venerdì, Albergo Mazzarello, dalle ore 9 alle 12
VERCELLI: ogni venerdì, Albergo Tre Re, dalle ore 9 alle 12
SALUZZO: ogni sabato, Albergo Corona Grossa, dalle ore 9 alle 12
MONCALIERI: ogni sabato, Albergo Savoia, dalle ore 9 alle 12
SANREMO: mercoledì 10 maggio, Albergo Milano, dalle ore 9 alle 17
RAPALLO: giovedì 12 maggio, Albergo Parigini, dalle 9.30 alle 18

Cercansi magazzeni o capannoni oltre m² 1000 per deposito macchinari
SCRIVERE CASSETTA 1181 SPI TORINO

Persol
INSUPERATI OCCHIALI PARASOLE
PRESSO MIGLIORI OTTICI
A TORINO ESCLUSIVAMENTE DA
Berry
VIA ROMA 33

CINE TEATRO ROMANO
OGGI
DALLA RIVISTA:
La Compagnia di Riviste «Fantasio» presenta
MARIO DEL VAGO
GINO PAGNANI
in
GIROTONDO 1952
con
L. FERRETTO - A. VALERI
ALMA VALLI
Trio WILLY - S. FABRINI
Le belle ragazze del
ROLL STAR BALLETT
JOSÉ & BALON and his
JERRY'S BOYS
NUOVO SCHERMO:
LA FUGA DI TARZAN
con JOHNY WEISSMULLER

FARO - ALEXANDRA - CAPITOL
OGGI
Sul magnifico schermo CINEMASCOPE
UOMINI CONTRO DONNE
MA...
IL MONDO E' DELLE DONNE
LE DONNE: JUNE ALLYSON, LAUREN BACALL, ARLENE DAHL
GLI UOMINI: VAN HEFLIN, FRED MC MURRAY, CORNEL WILDE
CLIFTON WEBB
QUATTRO CONTRO TRE MA....
IL MONDO E' DELLE DONNE
UN TECHNICOLOR FOX

OGGI due capolavori in tre grandi locali
AL CINEMA STATUTO MASSIMO
il capolavoro di JOSEPH MANKIEWICZ
LA CONTESSA SCALZA
IN TECHNICOLOR
con AVA GARDNER, Humphrey BOGART
AL CINEMA NAZIONALE
La frenesia dell'attesa in una drammatica sfida...
CinemaScope
Prima dell'Uragano
COLORI DELLA WARNERCOLOR
con HEFLIN
A. RAY - M. FREEMAN
N. OLSON - B. MASSEY
J. WHITMORE

TV GRANDI NOVITÀ
ZENITH radio TELEVISIONE
CHICAGO ILL. U.S.A.
La marca di fama mondiale
SCHERMO ARGENTATO
CINEBEAM
CARMINE
VIA MAZZINI 22 T 49 203 TORINO

Oggi al Cinema IDEAL
SCHERMO PANORAMICO
RHONDA FLEMING
RICARDO MONTALBAN
LA CORTIGIANA DI BABILONIA
FERRANIACOLOR
ROLDANO LUPI - CARLO NINCHI - TAMARA LEES

La "Santa di via Bleecker„ di Gian Carlo Menotti alla "Scala„

Scene e episodi della vita degli italiani a New York - La "santità„ di Annina e l'incredulità del fratello - La processione di San Gennaro - Dall'accusa tremenda alla coltellata mortale - Forse è la migliore fra le opere di Menotti

DAL NOSTRO INVIATO

Milano, lunedì mattina.

Passando dal Broadway Theatre di New York alla Scala, La Santa di via Bleecker, il recente musical drama, questa è la classificazione originale, di Gian Carlo Menotti viene accresciuta da punti di vista diversi nel concetto dell'arte e della pratica.

Sia un teatro o un altro ad accogliere un'opera, non importa. Una o un'altra qualificazione vale appena come una indicazione generica. Che taluni giornali americani abbiano pubblicato due contemporanei resoconti della prima rappresentazione, uno del libretto e uno dell'opera in musica, ci fa intendere che alla tragedia, scritta in inglese dallo stesso Menotti, ora tradotta in italiano da F. D'Amico, fu riconosciuta importanza letteraria, mentre noi, lasciando alla critica letteraria il compito di giudicare senza fretta, e se vogliamo, un poema «per musica», consideriamo, con un principio d'estetica che vale in ogni caso e tempo, il libretto assorbito nella musica; e di questa, in quanto arte, ci interessa la poetica viva.

Inoltre, non ci stupiamo se l'orchestra tenti ad un certo punto di rappresentare fragorosamente la rapida corsa d'un convoglio sotterraneo nelle vicinanze della scena, e preferiamo sentire se quei rumori siano o no diventati elementi musicali in quell'istante del dramma. Infine, non ci frastorna la varia opinione degli italiani a New York e degli americani, contenti o scontenti di veder ritratti usi, costumi, credenze, passioni, atti, comunque agli italiani emigrati e residenti in una Little Italy. La vita ritratta, si sa, non è arte.

Risparmiando dunque a uno speciale resoconto una per lieve fatica, diamo una riassuntiva notizia del soggetto, che in sé ci sembra attraente, colorito, vario, e per nulla divagazioni, concentrato, nuova prova della fantasia scenica del Menotti.

La giovane e debole Annina ha visioni celesti, sogni beati, e le mani spesso le gocciano sangue. Tutti la conoscono nella Bleecker Street, sanno che vagheggia la quiete monastica, e, venerandola santa, le sollecitano miracoli e grazie. L'introverso fratello Michele, indignato di tali superstizioni scacciò dalla casa Don Marco e quanti il vengano a vedere e a chiedere. Nel giorno sacro a San Gennaro e fedeli che vanno in processione intorno ad Annina e particolarmente Michele si oppone. Alcuni la prendono, la legano, e, sollevata sulle spalle la Santa, come una statua, la portano nel corteo. Desiderio, l'amante di Michele, sopraggiunge e scapigliata e bianca e fremente.

In un ristorante italiano si fa gazzarra, festeggiando le nozze di Salvatore e di Carmela, amici di Annina e di Michele. Facezie, canzoni, balli. Sdegnato pel mancato invito, Desiderio protesta. Michele e gli altri lo rimproverano tanta audacia. Più esasperato, geloso di Annina, insulta Michele e l'accusa d'incestuoso amore. Michele l'accoltella e fugge. Allo sposa fra le braccia di Annina orante. Strepito di sirene: arriva la Polizia.

All'alba, Annina aspetta in una stazione della metropolitana il fratello. La mamma di sopportare la pena del delitto. Egli vorrebbe nascondersi insieme con lei, e curarla. Respinto, poiché la Santa ha deciso di giurare il vero, s'allontana piangendo. Stremata, Annina ottiene l'ordinazione. Nella squallida casa s'appresta la cerimonia. Irrompe Michele, e un'ultima volta le consiglia di augurio. Assorta, avanza, non lo ode. Le tagliano i capelli, le coprono il capo d'un velo nero. Mentre Don Marco la mancia, muore.

Il veniamo alla musica. Si dica, e dica il maestro Menotti, che questa e altre opere non vogliano essere né opere, né melodrammi, e si aggiunga pure che la volontà pura e rinunciatrice al teatro folla e giovani; ragionando, sorgono due obiezioni.

Una è che lo scopo morale e artistico sembra svilito, e un lavoro interessante, se a raggiungerlo s'adoprano non le sicure forze dell'arte, ma mezzucci banali e reclamistici, quello per esempio dell'intervento corale di entusiasti dilettanti di boogie-woogie; del resto, a riempire di folla e di giovani un teatro, una grande soddisfazione del bordero, senza perfettamente provvedere ogni sera Totò, Macario e trombettieri negri e nudità ideate. E l'altra è che di opera, melodramma, accolare, se non la parte musicale, propriamente artistica, scarseggia, mentre le vicende sceniche attraggono l'attenzione e magari provocano il cardiopalmo e le lagrime, e l'apparato spettacoloso incuriosisce e stupisce, ed i suoni vocali e strumentali deliziano o terrorizzano, di opere siffatte, dicevamo, e freneticamente applaudite, ne se sono state e se ne saranno, e non quelle che vogliono stimate non opera d'arte, ma diamoci col buco.

Nel fatto, bisogna subito dichiarare che questa Santa è da preferire alle precedenti partiture dello stesso musicista per due aspetti: pel minore ricorso a effettacci truculenti (Medium) o rivistaioli (Il Console) o a dolciastre avvenevolezze, (Amahl), e pel men frequente ricalco di musicalità altrui, - eccettuata qualche palese reminiscenza verdiana o wagneriana. Gli elementi musicali non designano una personalità stilistica, e fattività certo sentilena semplicistica si dilungano in non spiacevoli arioni o formalmente si chiudono in avvenenti romanze, certi ritmi, sonando dagli strumenti, captano gradevolmente l'udito, certi gruppi timbrici provocano la sensibilità psicologica, alcuni cori risultano efficaci.

Come e quanto codesti elementi musicali siano in relazione o a servigio del dramma, che il libretto propone, è un altro discorso. E non potrebbe essere che il nostro discorso sul melodramma, di cui il primo quello è necessariamente questo: quale consistenza ha, nell'espressione musicale, il personaggio della Santa? Ha veramente un'anima mistica? E' un'incosciente? un'invasata? Dal principio alla fine sembra che il musicista l'abbia immaginata una debole, una scema, (tale, dice il fratello, garrisce di suoi compagni di scuola). Il suo mondo delle visioni paradisiache è privo d'ali. Non ha tormenti, né rapimenti. Neppur la Fede, che nell'arte non è un assunto, ma un sentimento lirico, ha voce musicale. Quasi ha ragione il fratello, che non crede alla santità di lei. Una qualche contenenza musicale risuona invece nei canti di Michele, anche di Desiderio. E' quella la zona dove la violenza verbale o mimica prineggia, e la musica si materializza con maniere veristiche, all'ombra d'un Leoncavallo o d'una Spinelli. Il pittoresco poi, pretesto di napoletanesimo spargente, è bastevole. La fanfara stonata che accompagna la processione, e gli sguaiati balletti nel bar paiono una spregiudicatezza di modi che cozza contro l'impegno drammatico, poco, ma evidente negli episodi precedenti e seguenti.

Accade perciò che l'attenzione e le connesse impressioni durante i cinque quadri nei tre atti oscillino fra il disinteresse per l'insipreco, la curiosità degli avvenimenti sul palcoscenico, il disgusto della trivialità scenica.

Malgrado ciò, La Santa sembra denunciare una disposizione all'arte, e una possibilità operistica, sia pure «veristica», che le «opere serie» prima venute non realizzavano.

Minuzioso regista, il maestro Menotti ha ordinato lo spettacolo in modo che esattamente corrisponda al soggetto, ai momenti o ai caratteri; innumerevoli particolari, nelle scene, nei vestiti, disegnati da G. Tucker, negli oggetti, nella mimica, nei dai cori e delle comparse, si son fusi nell'idealizzazione rappresentativa. Dell'esecuzione basterà dire che l'autore stesso l'aveva vigilata, affidandone la direzione a Thomas Schippers del Broadway Theatre. Con Gloria Lane, venuta anch'essa da New York, collaborano Gabriella Ruggiero, protagonista, L. Daniell, E. Ratti, D. Poleri, S. Maionica.

A. Della Corte

La cronaca della serata

Milano, lunedì mattina.

La nuova opera di Menotti ha avuto un caloroso successo: applausi a scena aperta e alla fine di ogni atto agli interpreti, chiamati una ventina di volte alla ribalta insieme al maestro direttore e concertatore. L'autore è stato evocato al proscenio dopo il secondo atto e alla fine, insieme ai protagonisti; soltanto una decina di volte. Non è mancato, come al solito, qualche zittio.

L'on. Gronchi, in visita privata a Milano, capito dalla sorella, ha visitato ieri mattina le tombe dei suoi defunti e nel pomeriggio è stato ricevuto dall'Arcivescovo Montini col quale si è intrattenuto a cordiale colloquio

Per la "sagra del pesce„

Camogli invasa da 50 mila persone

Come la caratteristica manifestazione è nata dal voto di quattro donne - Cinquanta quintali di acciughe e sardine fritte nella colossale padella in riva al mare

DAL NOSTRO INVIATO

Camogli, lunedì mattina.

La marea di gente attratta dal gran «festival del pesce fritto» è cominciata, al mattino presto ed è salita rapidamente finché, nel pomeriggio, è dilagata ovunque.

La festa trae origine da un drammatico episodio avvenuto durante la guerra. Una sera del '41, quattro pescatori camogliesi uscirono dal porticciolo a bordo di una barca per andare a gettare le reti a largo dal promontorio di Portofino. Era un'impresa pericolosa, perché i tedeschi avevano seminato moltissime mine.

All'alba la barca non tornò e le mogli dei pescatori scesero sull'estremo punta del molo a scrutare con angoscia l'orizzonte. Quando il sole era già alto, le quattro donne si inginocchiarono invocando con la preghiera la protezione di San Fortunato sui loro cari. Formularono anche un voto: se fossero tornati salvi, in avvenire, nel giorno di San Fortunato avrebbero regalato più pesce che avessero potuto. Dopo poche ore, una macchiolina nera scivolò da dietro il monte di Portofino e si avvicinò lentamente. Era la barca dei quattro pescatori. Le donne mantennero la promessa e poiché a Camogli se imitarono l'esempio. Da principio però alcuni sostenevano che per onorare il santo occorreva affrigli fiori e non pesci, ma il parroco mise tutti d'accordo. «Ognuno dà quello che ha — disse saggiamente — voi avete pesce e date pesce».

Così nacque la «sagra del pesce» e il successo della manifestazione è andato aumentando di anno in anno.

L'edizione di ieri ha battuto ogni primato precedente. Si calcola che non meno di cinquantamila persone hanno affollato a Camogli. Non tutte certamente sono tornate a casa con una cartapecchia di acciughe o di sardine, perché la ressa era tale che molti han dovuto limitarsi a guardare da lontano la colossale padella in funzione e del pesce non hanno sentito che l'odore.

La trovata di friggere il pesce in una padella di proporzioni gigantesche conferisce alla festa un'attrattiva spettacolare, che l'ha resa famosa in tutto il mondo. La maggior parte della gente non vien tanto per il pesce gratuito, quanto per ammirare la padella. Ieri anche le telecamere ne hanno trasmesso l'immagine, in collegamento con le stazioni dell'intera rete europea.

Pesante una tonnellata e cento chili, con un diametro di quattro metri e un manico di sei, costruita con una lamiera di ferro spessa quattro millimetri, la regina delle padelle ha fritto ieri cinquanta quintali di pesce — acciughe, sardine e boghe — in un fiume di 1600 litri di puro olio d'oliva.

L'olio, servito in quarantamila piattini di sottile alluminio, fabbricati per l'occasione da una ditta di Alessandria. Alla enorme frittura era addetto uno stato maggiore di dodici cuochi in grembiule blu.

Del traffico sulla via Aurelia è meglio non parlare. Il corteo delle macchine, che procedeva a passo d'uomo, era lungo parecchi chilometri. Ieri Camogli era lontana da Genova quasi come Milano o Torino. (L'automobile non è necessario, giacché sarebbero press'a poco lo stesso tempo).

a. m.

Il Vescovo di Novara benedice il Lago Maggiore

Verbania, lunedì mattina.

Una grande folla ha assistito ieri mattina al rito della benedizione del lago e delle imbarcazioni, impartita dal Vescovo di Novara, con le reliquie di Santa Croce, dal ponte di approdo dell'imbarcazione di Intra.

Gli Astri: Luna in Sagittario in trigono a Plutone e ampio a Nettuno. Spostamenti vantaggiosi. Segni fecondi se saputi sfruttare. Tipi: Sagittario, Leone e Ariete.

Sagittario: potrete trovarvi facile a fecia con la fortuna. Ci saranno momenti promettenti dopo le ore 21.

Leone: dovrete fare nuovi salti da canguro per la buona notizia che vi recheranno quale primizia.

Ariete: accoglienza insolita che vi aprirà un colloquio fruttuoso nei suoi risultati finali.

Oroscopia per il Toro: dovrete fare molto cammino prima di trovare la porta aperta. Ci saranno pure delle canne da mozzare.

Gemelli: la falce è già pronta a mietere sino all'ultima spiga. Raccolto insalubre. Camera: dovrete tenere il letto e tirare forte. Solo così vi farete le ragioni con la persona che vi fa dannare.

Vergine: dovrete prodigarvi a destra ed a manca per evitare il meglio se no vada via dai buchi. **Bilancia:** rovesciate la coppa con all'ultima goccia e non troverete più liquido da sostituire. Fate economia, mentre siete in tempo. **Scorpione:** raffica di vento che vi porta via i preziosi documenti. Usate un parrone. **Capricorno:** sui limitare della strada troverete una sorpresa. Badate alle curve e alla velocità.

Acquario: dovrete modellare la creta con una nuova tecnica che vi farà vincere una gara. **Pesci:** il timone è in vista, ma navigando in senso contrario uscirete fuori dal suo raggio.

T. Palmaldessi

Il Presidente Einaudi nel suo studio con donna Ida

IERI SERA, NEI GIARDINI DI PALAZZO, FRA GLI ALTI PALMIZI

Il congedo di Einaudi dagli "800„ del Quirinale

Accanto ai generali della Casa militare e agli alti funzionari della Casa civile, c'erano i camerieri, gli staffieri, le guardarobiere, i cuochi e gli inservienti di cucina - L'omaggio di un ricco piatto d'argento e di una "lorgnette„ d'oro e madreperla - Come si svolgerà la cerimonia dell'insediamento di Gronchi - Per la prima volta i romani assisteranno a un "corteo presidenziale„

Nostro servizio particolare

Roma, lunedì mattina.

Ieri sera al tramonto Einaudi e donna Ida hanno salutato famigliarmente, affettuosamente, come li hanno trattati per sette anni, i famigli del Quirinale. E' stata una festa sobria, piena di sentimento, come di persone della stessa famiglia che si lasciano per una lunga partenza. Verso le 18, Einaudi e donna Ida erano scesi nei giardini del Quirinale; gli alti palmizi allungavano le ombre di sbieco e il cielo era acceso delle prime luci scoloranti nella sera. Nei giardini erano circa 800 persone; vi erano i camerieri, gli staffieri, le guardarobiere, i cuochi, gli inservienti delle cucine, accanto ai generali della Casa militare, al barone Picella, segretario generale del Quirinale, agli alti funzionari della Casa civile. Ieri non c'erano riguardi a distanze nei giardini del Quirinale, tutti erano ospiti del Signore e della Signora che lasciavano la grande casa dopo averci abitato per sette anni.

Il Presidente e donna Ida sono passati lentamente fra l'omaggio cordiale e toccante delle persone che per tanto tempo li hanno serviti; hanno stretto centinaia di mani; per tutti hanno avuto parole affettuose, un ricordo, un saluto. Si sono poi seduti per l'ultima volta dinanzi alla palazzina che è in fondo al parco e li hanno nuovamente ricevuto il saluto di tanta gente che aveva le lacrime agli occhi. Poi sono stati portati i doni. Un ricco piatto d'argento è stato offerto al Presidente che lo ha molto gradito. E donna Ida si è avuto una *Corquette* di oro e madreperla che è un raro gioiello settecentesco.

Dopo quasi due ore — ormai s'era fatto scuro — il Presidente e la consorte hanno fatto ritorno ai loro appartamento al primo piano, nella palazzina in fondo alla manica lunga. Si sono ripetute le strette di mani, gli inchini, gli addii.

Donna Ida ha abbracciato le più vicine e voleva unire tutti in quell'abbraccio. Ella sta già preparando le cose private che devono essere trasferite a Dogliani. Nei giorni scorsi sono stati incassati, nelle stesse casse che il portarono al Quirinale sette anni fa, i cinquemila libri che il Presidente aveva fatto venire da Dogliani. Così l'ulivano tutte la sua biblioteca privata, alcuni in due stanze dell'appartamento privato.

La consorte del Presidente sta curando personalmente l'imballaggio delle porcellane di Vinovo, che alla fine riunirà dalla casa di Dogliani e che ora si ritornano dopo aver tenuto compagnia ai coniugi Einaudi: «Non poteva distaccarmene», ha detto Donna Ida alla baronessa Picella, che la sta aiutando a trasferire le cose personali.

Per il resto la palazzina dove hanno abitato per sette anni era arredata da mobili e arazzi di proprietà dello Stato. Si tratta di un appartamento raccolto di sette od otto stanze, dove il Presidente praticamente trascorreva le sue lunghe ore di lavoro. Lo studio presidenziale, sopra la vetrata dell'orologio al primo piano del palazzo, era riservato da Einaudi ai ricevimenti ufficiali; in tutti gli altri casi egli riceveva in quell'angolo remoto del parco dove gli stessi visitatori si sentivano più a loro agio.

Il nuovo Presidente della Repubblica, on. Gronchi, non ha ancora preso una decisione, se andare o no ad abitare nella palazzina in fondo alla «manica lunga». Il passaggio di mercoledì, undici maggio, alle ore 10, Giovanni Gronchi sarà ricevuto dal segretario generale della Camera dalla sua abitazione privata, in via Carlo Felice, e da qui accompagnato con una macchina della Presidenza della Repubblica al palazzo di Montecitorio, dove prenderà atto si riunirà l'Assemblea Nazionale. La «patarina», dall'alto del Campidoglio, annuncierà alla città il passaggio del Presidente. Egli farà il suo ingresso nel palazzo da piazza del Parlamento. Ci saranno ad attenderlo i Presidenti del Senato e della Camera, che accompagneranno il Capo dello Stato nell'aula di Montecitorio.

Il nuovo Presidente della Camera, che verrà eletto martedì, gli leggerà la formula del giuramento e Gronchi risponderà: «Lo giuro». In quel preciso istante tuoneranno dal Gianicolo il primo dei cento colpi di cannone. Quindi Gronchi leggerà il messaggio presidenziale, che si presume durerà una quarantina di minuti.

Compiuta la cerimonia del giuramento nell'aula di Montecitorio, il Presidente Gronchi si recherà al Quirinale con un corteo di macchine nelle quali prenderanno posto gli ufficiali di presidenza delle due Camere. Non vi fa un protocollo di tal genere l'altra volta; De Nicola abitava ancora nel palazzo Giustiniani, che ora è divenuto residenza ufficiale del Presidente del Senato. Disse allora don Enrico: «Il Quirinale lo preparo per il mio successore», e non vi volle mettervi mai piede. Perciò si è dovuto creare questo nuovo protocollo, interno al quale hanno lavorato molto intenamente i cerimonieri di Montecitorio e del Quirinale. E' quindi la prima volta che i romani potranno assistere a un «corteo presidenziale».

L'incontro tra Gronchi ed Einaudi avverrà nel Salone dei Corazzieri, che è il primo dei grandi saloni che si aprono alla sommità della scalone d'onore. Insieme, i due Presidenti si recheranno nella sala da ballo, dove saranno riunite le più alte cariche dello Stato, che Einaudi presenterà a Gronchi. Qui il Presidente eletto accetterà un indirizzo di augurio di Einaudi e ringrazierà con brevi parole.

Dopo questa cerimonia, i due Presidenti ritorneranno nel Salone dei Corazzieri; e stavolta sarà Gronchi a salutare Einaudi, che lascierà da questo momento il Quirinale. Il Presidente Einaudi passerà per l'ultima volta in rivista i corazzieri schierati nel cortile dell'orologio e infine, in automobile, lascierà il palazzo, per rientrarvi di lì a poco, ma stavolta in forma privata, da una via laterale, nella palazzina in fondo alla «manica lunga», dove ospiterà a cena il nuovo Capo dello Stato. La sera stessa, alle 22,15, lascierà Roma per Dogliani. Egli viaggerà come senatore. Luigi Einaudi, non una vettura riservata attaccata al treno ordinario. Sette anni di lavoro, di ansie, di preoccupazioni per il bene del Paese saranno così compiuti. A Dogliani lo attende lo studio nel riposo.

P. A. Pellecchia

I portuali in sciopero minacciati di licenziamento

Genova, lunedì mattina.

La questione dei lavoratori del ramo industriale del porto di Genova, il cui sciopero — com'è noto — si trascina ormai da oltre 107 giorni, sta per entrare in una fase decisiva. Il presidente del Consorzio autonomo del porto, generale Ruffini, ha inviato infatti mandato scorso oltre 1500 raccomandate con ricevuta di ritorno ad ognuno dei lavoratori di ruolo della compagnia portuale del ramo industriale in sciopero.

La raccomandata giungerà a destinatari stamattina e in essa ognuno di esso motivate tutte le mancanze commesse da tali lavoratori, che da oltre tre mesi e mezzo si astengono da lavoro.

Il generale Ruffini dà 15 giorni di tempo a far data dal 7 maggio ai lavoratori perché riflettano sul loro caso e riprendano il posto. Coloro che non ritorneranno al lavoro saranno cancellati dai ruoli.

Fissato per domenica il censimento dei sordomuti

Roma, lunedì mattina.

Il 15 maggio sarà effettuato in tutta Italia il censimento dei sordomuti, fra i quali sono compresi anche i ciechi, detti sordo-parlanti e gli audiomuti, cioè i muti con udito.

L'iniziativa è stata presa dal Ministero dell'Interno di concerto con l'Istituto centrale di statistica e con l'Ente nazionale sordomuti.

A DIECI ANNI DALLA LIBERAZIONE DAI CAMPI DI STERMINIO

Sono tornati in mesto pellegrinaggio diecimila superstiti di Mauthausen

Straziante visita ai luoghi dove più infierì la barbarie nazista - Un austero monito inciso su un cippo: "I vivi imparino dalla sorte dei morti„ - Anche il gruppo degli italiani ha commemorato i suoi 5750 Caduti

DAL NOSTRO INVIATO

Mauthausen, lunedì mattina.

Il campo di concentramento di Mauthausen spicca da lontano soprattutto per via di due torri che fanno pensare vagamente a una fortificazione medioevale. Ma non si tratta di torri: sono soltanto i camini di due forni crematori destinati a bruciare i cadaveri dei detenuti, soprattutto delle vittime delle camere a gas. E' il primo ricordo lugubre che stringe il cuore di coloro che vissero già in quei recinto e che oggi ritornano nel posto a dieci anni dalla liberazione, in un pellegrinaggio devoto a carattere internazionale.

Sono più di cento autopullman ai primo mattino. Essi parcheggiano in una cava di pietra, in una buca a vasta superficie piana, dalle pareti variamente a picco alte qualche decina di metri. Dalla più ripida furono precipitati centinaia di detenuti. I primi ebrei olandesi arrivati a Mauthausen nell'estate del 1942 vi misero in blocco allineati a tre per tre, la seconda fila costretta dagli aguzzini a spingere la prima nel vuoto e così di seguito fino all'ultima, della quale si incaricarono le SS.

Leggiamo in una memoria incisa nel granito: «Spesso i detenuti stessi che non potevano più sopportare la loro sofferenze si gettavano dall'alto di questa parete e le SS per scherno chiamavano questi uomini votati alla morte paracadutisti».

Dopo la cava, un po' di strada assassina, poi un'innocente distesa di prati fertili punteggiati di fiori gialli in un sfoggio di primavera. Si staglia nel cielo limpido un berretto frigio sormontante la colonna del monumento ai fucilati deceduti a Mauthausen. Intorno al quale si addensa gran folla. Altra folla è dispersa un po' dappertutto. Ci saranno almeno diecimila persone.

Sul portale del campo troneggia in stoffe azzurre la scritta a lettere maiuscole: «Niemals vergessen!» (che ciò non avvenga mai più), concetto ripetuto tutt'intorno in russo, francese, tedesco, italiano, slavo, polacco, ungherese, ceco. Inciso nel marmo è un riassunto dei morti: 110.562 (di cui 5.750 italiani) ma cifra ancora ben lontana dalla realtà perché derivata soltanto da dati controllabili subito dopo la liberazione. E' viceversa indubbio che molti arrivi a Mauthausen non furono registrati, specialmente di ebrei, perché mandati lì al solo scopo di sterminarli.

Poche le baracche superstiti. Una, la «Judan Baracke», è dedicata alla memoria di quella anteriore alla formazione vera e propria del campo, costituita da quattro celle di due metri quadrati ciascuna, con due bocche d'aria aperte in permanenza. Nassimo restava dei più di due o tre giorni di dentro.

In una seconda baracca troviamo la doccia, il primo incontro dei detenuti con il nuovo regime. Lì si lasciavano abiti e beni da custodire in una scatola di cartone da non rivedere mai più. Seguivano barbieri da macellaio con disinfezione a petrolio; poi la doccia e gelle alternate di acqua calda e fredda. Dopo di esse, nudi, lunghe file fino ai posti di quarantena, lungo la Appellplatz, attualmente asfaltata: percorriamola per fermarci al centro, dove un cippo ammonisce in latino: «I vivi imparino dalla sorte dei morti». Una terza baracca ci mostra la vita dei detenuti: castelli di legno a due o tre piani, un pagliericcio per due o tre, lasciò largo che oggi sembrerebbe insopportabilmente insufficiente per una sola persona.

Ecco una stanza con tutte le apparenze di un servizio di doccia. Unica differenza: dal tubo del soffitto invece di acqua usciva gas. Poi il forno crematorio, preceduto talvolta da un salpo di rivoltella alla nuca se la morte sembrava dubbia. Uno spiraglio di vetro in una porta di ferro permetteva di osservare dal di fuori la carneficina interna, offerta sovente come spettacolo privato a qualche gerarca d'importanza: «I vivi apprendano dalla sorte dei morti».

Straziante è lo spettacolo della visita; chi ha gli occhi rossi, chi singhiozza, chi piange disperatamente. Qualche donna sviene. Intanto le varie parti del campo si celebrano cerimonie religiose di riti diversi, o commemorazioni private dei singoli gruppi nazionali, con discorsi e senza. Per gl'italiani, che scittano il 2 giugno prossimo inaugureranno a Mauthausen il loro monumento, hanno parlato Ermete Sordo e Nino Boneli, il primo in nome delle famiglie dei morti, il secondo in nome degli ex-deportati. Essi, come in genere quasi tutti gli oratori degli altri gruppi, hanno intonato il loro dire al concetto sintetizzato dal Foscolo nella stele per le loro vittime in un breve postmai: «I morti non dormono — essi non hanno che questa pietra — impotente a portare — la folla dei loro nomi — Il ricordo dei defunto — è la sola preghiera, o passante, — che noi ti domandiamo».

A sera i prati erano pressochè sommersi da corone-ricordo.

Antonio Antonucci

Echi di cronaca

VENDITA ALL'ASTA alla Galleria d'Arte C. Godano e C.ie - Via Po 1 - piano 1° - Tel. 46.128 - Raccolta di Arte di eccezione quella che la Galleria sottopone al giudizio del pubblico e che appartiene ormai ai tradizionali avvenimenti che da trentacinque anni danno gioia alla schiera dei collezionisti e degli affezionati clienti che non hanno seguito e hanno impiegato il loro tempo ed il loro denaro. Raccolta che, come le precedenti, ha richiesto un non breve periodo di tempo, perché l'allestimento di una vera vendita esige costante cautela e avveduta rigorosa scelta e sottigliezza di quanto si vende, da corrispondere a tempo indeterminato. I pittori di Scuola italiana che vengono presentati al compendiano nei seguenti: Arondo, Bianchi Michele, Bonzagni, Bartolena, Ciardi Guglielmo, Beppe ed Emma Ciarrocchi, Cavalieri, Calderini M., Carpanello, Colaman, Delleani, Dalla Banca, De Albertis, Doici, Fattori, Falchetti, Grosso Giacomo, Signorini L., Giuliano, Grechetto, Gliudussi, Irpili, Lega, Volpi, Lesso, Pallasi F., Piccio, Piazzetta, Pratella, Postiglione, Parrocchetti Armandi, Quadrone G. B., Rayper, Reycend, Ricci, Scorzelli, Simonetti, De Tivoli Serafino, Tito, Tabusso G. Emilio, ecc. Tra i pittori stranieri poche opere ma importanti e sicure, perché la pittura di Scuola straniera è un campo così vasto che prima di presentarla al pubblico bisogna ben sapere quello che si afferma e quello che si fa. Fra questi: Bilert, Antolin, August Breuel, Blumen Frank e Wouwerman. Fra i mobili per prima la stupenda cassa Luigi XVI, firmata G. B. Maggiolini fecit 1781, assegnare unico fra le più belle tarsie che si siano prodotte e già appartenuta ad una delle più antiche nobili casate del genovesato. Inseguabilibi tavole e sedie in mogano massello, cassettoni, mobili con rapporti in avorio a rilievo, mobili in Boulle, tavolini da gioco, stoffe, soprammobili, un grande gruppo e sei figure in Capodimonte Reale marcato (cist. 60); gruppi in Sasso, orologi da muro e da tavolo, argenti, lampadari in cristallo antichi, specchiere, ed il servito da caffè e dolci, pezzo unico in porcellana di Sèvres firmato, riproducenti in finissime miniature l'Epopea Napoleonica, esemplare veramente rapido e da collezione. A costituire dal resto una vera attrazione basterà dire agli in camera del Maggiolini (al N. di Catalogo 338), la splendida gamma che è il «Nudo» di Oleotto Grosso (al N. di Catalogo 444), i due Grechetto (al N. 446), il grande gruppo di Capodimonte, Maria Antonietta che presenta il Delfino (al N. di Cat. 417), l'insuperabile dipinto del De Tivoli (al N. 443), i due gruppi degli stati pensi otto vasi Chiocetti e fondo turchese — epoca fine 600 —, e le due angeliere a tarsie varie forse più uniche che rare (al N. di Cat. 941). Di sorprendente ammirazione le due inseparabili antiche in avorio intagliato a figure (al N. di Cat. 413 e 414). Dirige la vendita il sig. E. U. Radaelli. L'Esposizione continua a tutto il 9 corrente, con orario 10-12 e 14-18. Prima vendita martedì 10 maggio ore 16.30 precise.

ISTITUTO CORSI SIET. La SIET, che ha guidato all'impiego generazioni di allievi, inizia il 9, il 10 e l'11 maggio i nuovi corsi di Steno-Dattilo-Contabilità, Contabilità, Paghe-Contributi, Francese, Inglese, Tedesco, Spagnolo. Lezioni prova gratuite. Telefonate 47.47 - Via Po 2 - 47.472.

GENERAZIONE COMMERCIO «Romano Calcagni» liquida sottocosto tutte le confezioni per signora sino esaurimento. Via C. Battisti 1, ang. via Roma, tel. 530.404.

EMPORIUM RUBELI DI CARVE' & TORINO. Visitate la via S. Pietro, 8a, Paolo 17 ang. via Giolitti (1° piano) la grande esposizione mobili stile antico moderno. Arredamenti. Preventivi. Facilitaz.

MOBILIFICIO GRAF 20 rate, camere da 98.000; tinelli da 49.000, vasto assortimento, v. Garibaldi 8.

L'ATOMICA ESPLODE NEL CAMPO DEI MOBILI... La più grande vendita straordinaria che non ha paragoni. L'ha iniziata il Mobilificio San Domenico con oltre 1000 ambienti visibili e a questi prezzi: Camera letto da L. 95.000 stile a tipo di lusso da L. 490.000, Sala pranzo da L. 100.000 ad un massimo di L. 300.000. Tinelli di ogni specie da L. 38.000 in più. Salotti da L. 38.000 in più, a poltrona e 1 tavolino L. 39.000. Armadi da L. 15.000 a quello da mt. 2,20 inter. modello L. 55.000. Entrata completa, 5 pezzi L. 29.000. Abat-jours, tavolini, porta-ombrelli, carrelli, ecc. Via San Domenico 8 ang. v. Milano. Facilitazioni. I FELI SUPERPLUI (portacoat) vengono definitivamente eliminati con i più moderni metodi scientifici del Gabinetto di Estetica Medica O.E.M., Torino piazza Re Carlo 197, telef. 263-763.

PER ogni casa il suo arredamento. Per l'arredamento di ogni casa, Barivera e Valperga Caluso non v. Belfiore 13. Facilitaz.

CASABELLA mobili, relazioni, scanti, mobili usati, buoni e Enal v. via Garibaldi 4, telef. 692-167.

MOBILI ARTIGIANI, c. Vittorio Emanuele 18, Matrimoniali, pranzo, tinelli, cucine, Facilitazioni.

ARLECCHINO c. Sommeiller ang. v. S. Secondo

OGGI

Un Technicolor M.G.M.

Due maricani e una ragazza

con FRANK SINATRA G. KELLY - D. REYNOLDS

Hollywood - Giacaglia - Prigioni

AVVINCENTI AVVENTURE NEL FILM

OPERAZIONE DOLLARI

con EDDIE CONSTANTINE SABEL GRAY

GIARDINO LA PERLA

OGGI

Gangsters in agguato

con FRANK SINATRA STERLING HAYDEN

INGLESE Russo, Francese Spagnolo, Tedesco, ecc. col "LINGUAPHONE„

TRADUZIONI

Rag. E. Miccone, telef. 41-977 Corso Stati Uniti, 1 - Torino

MOBILI dal 1900 i MIGLIORI da **TREVES** Via Monte Pietà 23, tel. 44-456

MOBILI GIOVANONE Corso Francia 9

Dr. BARAVALLE - Specialista in Malattie della pelle e affini veneree Mercoledì e Ore 9,30-12 e 18-19 Via Vanchiglia 6 - Tel.

Debolezza sessuale, nervosismo Vecchiaia precoce. Dr. A. BONNET Specialista esperto, pelle. Tutti 41-927 Corso Re Umberto 23 - Ore 9-10, 18-19

Malattie veneree, pelle, nervose delle vie urinarie e nervose intime DOTTOR MACCHIAVELLO via Nizza 17 Ore 15-20; festivi 11-13

Studio Prof. S. MARZOCCHI Tel. 21-944 Specialista venereo e pelle Via Accademia Albertina, n. 21 Giorni feriali 9,30-12 e 14,30-19,30

Mentre la Juventus vince al piccolo trotto ed il Torino perde per sfortuna

Samp-Novara: punteggio d'eccezione

Tra sampdoriani e novaresi

Il 6-2 di Marassi

Tre reti in undici minuti - Tardiva reazione del Novara

Dal nostro corrispondente

Genova, lunedì mattina.

Pioggia di reti tra Sampdoria e Novara: i liguri sono andati presto in vantaggio e non hanno faticato molto per raggiungere un bottino che ha messo al sicuro il risultato. Dopo appena due minuti, Tortul iniziava la marcatura, raccogliendo un passaggio di Baldini e approfittando nello stesso tempo di un errore di Roncoli. Il contrattacco blu cerchiato infliggeva l'appaio angolo Lasagni, spiazzando completamente Corghi. Al 9° toccava a Baldini l'onore della seconda rete, e Finalla» riceveva un passaggio in profondità di Rosa, mirava a duello con Pombia e aveva la meglio, pure incespicando e mettendo in rete da pochi passi. Due minuti dopo infan rete. La difesa novarese, partito nettamente da posizione di fuorigioco, non riparava né dal segnalinee né dall'arbitro, quantunque agli fosse almeno tre metri alitro i terzini avversari. Ronson, mentre i difensori azzurri si formavano, si avvicinava alla porta e segnava da vicino con un tiro violento. Vane le proteste dei novaresi. Al 58' quarta rete dovuta a un ineccepibile rigore concesso alla Sampdoria perché Corghi aveva trattenuto per i piedi Canti, che si apprestava a tirare a rete: Baldini trasformava con un tiro secco.

Nella ripresa il gioco si faceva più equilibrato, anzi il Novara dimostrava una leggera superiorità complessiva, dovuta per altro al fatto che i blucerchiati, ieri in maglia bianca, non si battevano più con la stessa intraprendenza del primo tempo. Al 6', quinta rete sampdoriana ottenuta con azione isolata da Ronson, al 10' magnifica rete di Area su passaggio di Formentin, cui faceva seguito il sesto punto dei consitadini al 31' dovuto a una punizione da una trentina di metri, che Tortul trasformava in goal.

A due minuti dalla fine un tiro di Serotoni respinto dalla traversa veniva raccolto da Piccioni e adagiato in porta. La Sampdoria ha disputato un ottimo primo tempo, grazie al suo attacco pieno d'intraprendenza nel quale soltanto la lentezza di Rosa contrastava col gioco e la decisione degli altri.

Sampdoria: Pin; Farina, Agostinelli; Mari, Bernasconi, Chiappin; Conti, Ronson, Tortul, Rosa, Baldini.

Novara: Corghi; Pombia, De Togni; Fecia, De Giovanni, Zaira; Arce, Eldefadi, Serotoni, Formentin, Piccioni.

Arb.: Campanati, di Milano.

Renzo Bidone

L'arbitro ferito da un sasso: partita sospesa a Foggia

Foggia, lunedì mattina.

L'incontro di calcio fra le squadre del Foggia e del Campobasso, militanti nel girone G del torneo di quarta serie, è terminato con un quarto d'ora di anticipo per un incidente. Si era sul risultato di 3 a 1 a favore dagli ospiti e, fino a quel momento, qualche accenno al gioco duro era stato mal ripagato dall'arbitro Seo di Napoli che si rendeva subito di parecchie errate valutazioni. Comunque, il suo operato non era minimamente inciso sul risultato che appariva giusto premio per la compagine di Campobasso e giusta condanna per i locali apparsi privi di mordente.

Al 25° della ripresa l'assegnazione dei dalusi tiful locali si sfogava inconsapibilmente sul direttore di gara che veniva colpito alla fronte da una grossa pietra scagliatagli dalle gradinate. Con una mano sulla ferita grondante sangue, l'arbitro abbandonava il campo.

Circuito di Hockenheim

L'inglese Duke su Gilera 4 cilindri ha ripetuto ieri una splendida affermazione nella prova riservata alle moto di 500 cc. nel Gran Premio motociclistico di Hockenheim.

Ecco le classifiche: cat. 125: 1. Leitze (M.V.) 48'35"2/10, Cat. 250 cc.: 1. Muller (DKW) 53'30"8, media km. 172,960.

Cat. 350 cc.: 1. Scaltrapp (Gilera) 51'26"9, media 150,196; 2. Lorenzetti (Gilera) 52'43"7

Cat. 500 cc.: 1. Duke (Gilera) 49'12"5, media km. 186,360; 2. Kavanagh (Gilera) 49'31"9

A Magni l'ultima tappa del «Giro della Spagna»

Dotto lo la classifica generale

BILBAO, lunedì mattina.

Svoltosi fra un entusiasmo popolare che non aveva precedenti in corse ciclistiche iberiche, il Giro di Spagna si è concluso ieri a Bilbao con la 20ma vittoria di tappa italiana, conseguita questa volta da Vincenzo Magni, che ha praticamente tenuto la pagina la tappa dalla partenza fino all'arrivo.

Bizzilli è pervenuto brillantemente alla conquista del titolo di 2°o della maglia a.

Ecco l'ordine d'arrivo: 1. Magni, 4 ore 42'45" (media chilometri 51,200); 2. Gay; 3. Ilarat.

Classifica generale: 1. Dotto, 81 ore 4'02"; 2. Quiles a 3'06"; 3. Geminiani a 5'09"; 4. Lorello a 5'53".

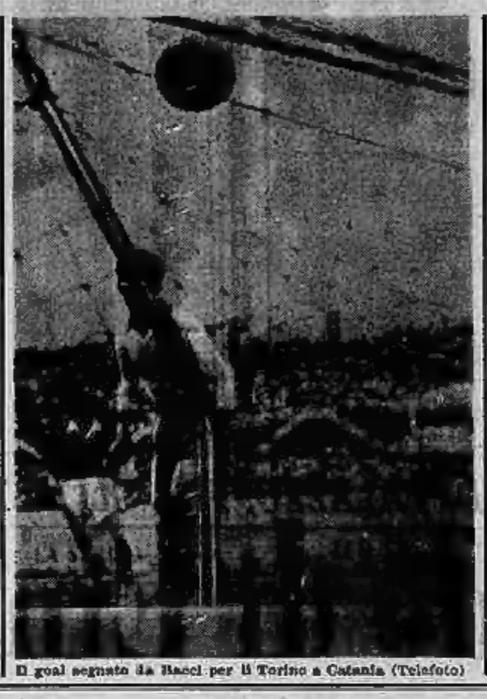

Il goal segnato da Bacci per il Torino a Catania (Telefoto)

Il terzino ha segnato nell'attuale torneo 10 goals

Manente capo-cannoniere nella Juventus contro la Spal: 3-1

Due reti di Manente hanno battuto la Spal. Quando un terzino diventa «cannoniere» tutti pensano a goals segnati su calcio di rigore o su piazzati. Niente di tutto ciò nel caso Manente: l'estremo difensore juventino ha realizzato sempre su azione e stasera è stato assai migliore dei suoi cinque colleghi di prima linea, ricordando forse che il suo lontano esordio, in serie A, era avvenuto nell'Atalanta proprio nel ruolo di ala.

Il terzino-goleador è stato favorito dalle circostanze. La tattica della Spal, scesa in campo con Burnelli ala-arretrata, l'ha portato a manovrare nella zona di centro, in posizione favorevole per scattare nella offensiva. Per di più i tecnici bianconeri, per vedere che Finlamo destro dei ferraresi, Oliveri, si comportava in realtà come un'ala non hanno creduto opportuno di spostare Manente su Oliveri e di far giocare Monticelli. Così hanno praticamente indotto la contrattica... non ordinando il benché minimo spostamento. Lo stopper «Lilli ferro» ha capito che il suo nemico designato» ha data ragione ai juventini.

Contro un'altra squadra la faccenda avrebbe potuto finire diversamente, ma il calcio, si sa, è quello strano gioco in cui tutti possono dare ragione, perché il pallone entri in porta (anche se lo scaglia un terzino).

La Juventus temeva di dover presentarsi con molte riserve in formazione. Brunetta aveva un'infiammazione muscolare, Boniperti risentiva di un male preso in faccia a Lisbona, Praest e Gimona lamentavano mali ai piedi (e Gimona ha perfino terminato l'incontro senza una scarpa) e Ferrario soffriva per indolenzimento muscolare. All'ultimo momento i tifosi si sono fatti coraggio, temendo anche come tifo del lavoro sportivo nei riguardi delle... avversarie della Spal nella lotta per non retrocedere.

Tutti sono scesi in campo, ad eccezione di Brunetta, che proprio non poteva muoversi. L'inizio è stato in sordina.

Il primo brivido l'ha dato il «falso vecchio» Moris. Il ragazzo, che ha appena ventidue anni ma ne dimostra trenta a causa di una testa pelata alla «Gren», ha fatto partire un tiro formidabile, che si è stampato proprio all'incrocio dei pali. Rispondeva Praest al 12', colpendo a rete volta il montante alla sinistra di Persico, dopo aver ingannato il terzino con una finta sconcertante.

Ancora un minuto di gioco ed ecco scoccare l'ora di Manente. Il terzino spezzava una azione della Spal e non scorgendo un bianconero libero, tirava una scorribanda di settanta metri da un'area quasi fino all'altra. Corri, corri... i suoi compagni di squadra continuavano a restare marcati. Manente lasciava allora partire una stangata improvvisa da almeno venticinque metri. La palla ben diretta vicino al palo, rimbalzava davanti alle mani di Persico protese in tuffo e terminava in rete. Si potrebbe quasi dire che Manente ha segnato non sapendo far di meglio.

Colombo, che in precedenza aveva sciupato alcune belle occasioni al momento del tocco finale, al 35' concludeva con molta classe un'azione partita da Manente (il solito!) e proseguita da Praest e Muccinelli. Il tiro dell'interno destro era secco e preciso: nulla da fare per il portiere dei ferraresi.

Sul due a zero, la Juventus colpiva ancora un palo, con Gimona, e poi si vedeva superolare la distanza da una discesa effettuata in tandem da Genovesio ed Oliveri.

Al sesto minuto della ripresa era appunto l'ex-centromediano dei ragazzi granata e della Lazio a passare alla scattante ala-pescatore di San Benedetto del Tronto. Oliveri ha il fiuto da goal come Muccinelli, al quale assomiglia pure nella statura e struttura fisica. Difatti ebbeviva in particolare favorevole a segnare impa-

Formazioni allo Stadio

JUVENTUS: Viola; Traina, Manente; Turchi, Ferrario, Monticelli; Muccinelli, Colombo, Boniperti, Gimona, Praest.

SPAL: Persico; Baldi, Lucchi; Merli, Ferraro, Dal Pos; Bernelli, Oliveri, Genovesio, Brocchi, Rossi.

ARB.: Orlandini, di Rimo.

RETI: Manente (J.) 1'; Colombo (J.) 25' del 1° tempo; Manente (J.) 34' della ripresa.

SPETT.: 14.000, INC.: 1.347.000.

radamente. La possibilità di pareggiare spingeva la Spal ad aumentare il ritmo delle azioni, ma poche volte i bianco-blu potevano minacciare Viola. Soltanto al 32' Rossi si vedeva capitare addosso un pallone ma da pochi passi poi lo vedeva parare dal portiere juventino.

A questo punto Manente si rivendicava. Su azione impostata da Colombo egli scattava in un corridoio libero con la prontezza di un centromediano, superava Fermi accorsogli incontro e batteva Persico precedendone l'estremo tentativo d'uscita.

Con questo tiro indovinato, il friulano è diventato capocannoniere della Juventus nell'attuale torneo. Ha segnato dieci goals, sette su rigore ed i rimanenti su azione.

Il resto della partita è stato accademia e... monotona da parte di Boniperti che sbagliava un paio di tiri ma soprattutto ne vedeva parare a finire a lato altri quattro o cinque ben diretti.

Con Manente si sono distinti nella Juventus i due giovani laterali Monticelli e Turchi. Sicuri come al solito Ferrario e Traina, ed utile il lavoro di Colombo. Nella Spal, Genovesio, alternandosi al centro dell'attacco con Rossi, ha spesso creato buone occasioni e, assai pericoloso è stato Oliveri o violentissimo B'occini.

Complessivamente il gioco non è stato di grande levatura in carattere forse col disinteresse del pubblico. I tremila spettatori ed il milione e trecentomila lire di incasso sono cifre da serie B. La Spal ha dimostrato invece di poter ben figurare nella massima divisione ed anche se è stata battuta, la buona figura ed il generoso impegno dovrebbero essere di augurio ai calciatori di Mondi.

In quanto alla Juventus, il suo campionato è praticamente finito da un pezzo. I bianconeri avanzano con calma verso il traguardo finale, come corridori ciclisti nell'ultima tappa di un giro già deciso. E pensare che se i juventini avessero immaginato il periodo di crisi affrontato e forse soltanto ieri risolto dei Milan...

Paolo Bertoldi

Rete del pareggio annullata per il Torino a Catania: 1-2

Dal nostro corrispondente

Catania, lunedì mattina.

Il Torino ha perso una partita che all'inizio aveva preso sottogamba; si è spinto avanti subito, con eccessivo senso di sicurezza fino a scoprirsi in difesa e a facilitare il nemico in profondità dell'avversario. Contraddittorio il primo tempo: almeno mezz'ora di pressanti attacchi granata e due goals all'attivo del Catania. Era un handicap difficile da rimontare ma che tuttavia parve non impressionare eccessivamente il Torino che fu, è vero, ed un passo dal subire il terzo goal, ma seppe arrivare alle soglie di un pareggio che in fin dei conti non avrebbe demeritato.

Anzi si può dire di più: il Torino era arrivato a conquistarselo, questo pareggio, solo che sul goal che avrebbe decretato il 2 a 2 non fu d'accordo l'arbitro. Il veniamo al fatto. Mancavano nove minuti alla fine: Cuscela batté una punizione a metà campo una punizione e la lunga parabola finì nella testa di Bacci, pronto a girare verso il centro dove Buhtz smorzò la palla con il petto e la spedì in rete da vicino.

L'arbitro fu inflessibile: fuori giuoco. Di chi? Di Buhtz non certamente, forse di Bacci: ci comunque noia di centimetri. Più plausibile pensare che Bernardi abbia negato il pareggio al Torino perché proprio qualche minuto prima era passato sopra ad una evidentissima manata in piena area di Grava, il quale fermava nettamente un passaggio di Bassetti verso Ghiandi. Bernardi lì non il fallo, ma fece mettere la palla al limite dell'area. Anche in quest'azione che in quella del goal annullato a Buhtz, l'arbitro — che non ha soddisfatto proprio nessuno — si trovava sulla linea di metà campo.

Tolta di mezzo la parte polemica della partita, resta ancora abbastanza per sostenere che in gara è stata discreta. Il Torino fu sempre pari a se stesso e seppe tener valida la sua formula di giuoco nonostante gli mancassero due pedine come Grosso e Moltrasio. Bearzot è stato nettamente il migliore soprattutto come guida d'appoggio ad una difesa che accusava qualche passo al centro, dove Grava più volte lasciò libero Ghiandi, e lo stesso Molino si trovava in difficoltà di fronte alle scorribande del vivacissimo Bassetti.

Fu proprio da una iniziativa di quest'ultimo che venne fuori il primo punto per il Catania. Il Torino era tutto proteso in avanti quando Fusco potè lanciare assai bene Bassetti che prese con Molino. Superato il terzino granata, si fece incontro Grava all'ala sinistra catanese; questi toccò astutamente sulla destra, dove Ghiandi, liberissimo, non ebbe difficoltà a battere Lovati inascavando nell'angolino opposto a quello in cui si trovava il portiere.

Il Torino si rifece sotto con l'abile regia di Antoniotti in funzione di suggeritore, con il gran lavoro di Buhtz, le scorribande di Bertoloni e i tiri forti e improvvisi di Bacci che solo l'abilità di Bardelli ha potuto neutralizzare.

Al 36' comunque, il pareggio sembrò fatto: Buhtz crossò lungo verso Bertoloni il quale al volo impegnò Bardelli in un'ardita parata respinta. Ecco irrompere Novelli, ma il tiro è a porta vuota fu alto di una spanna. Il vantaggio aveva gal. veniamolo il Catania che seppe rispondere a tono al granata e al 40' riuscì addirittura a raddoppiare. Cattaneo portò un pallone a Manenti sulla destra, questi traversò basso verso Ghiandi, il quale benché ostacolato da Grava, fu pronto a colpire al volo e a girare in rete nell'angolino basso. Lovati partì istintivamente in tuffo, ma potè solo sfiorare la palla con il corpo.

Sembrava tutto finito per quel Catania scatenato all'attacco, nella ripresa, dove gli imprevisti erano ormai finiti. Al 25' Novelli, su passaggio di Antoniotti scagliava da sinistra un forte tiro che Bardelli potè ribattere; prontamente Bacci stangò a porta vuota: 3 a 1.

Risultato nuovamente aperto: ma evidentemente l'arbitro Bernardi considerava già tutto chiuso... e a Buhtz che aveva segnato il goal del pareggio non restò che mordersi le mani.

Il pubblico catanese ha ammirato molto questo Torino e quando al 3' della ripresa venne osservato un minuto di raccoglimento in memoria dei Caduti di Superga, ruppe alla fine il silenzio in lungo e commovente applauso.

Candido Cannavò

Le squadre a Catania

TORINO: Lovati; Moltrasio, Cuscela; Bearzot, Grava, Castellazzi III; Antoniotti, Buhtz, Novelli, Bacci, Bertoloni.

CATANIA: Bardelli; Fiorio, Bravetti; R. Manca, Santamaria, Fusco; Cattaneo, Manenti, Ghiandi, Spikofski, Bassetti.

ARBITRO: Bernardi di Bologna.

RETI: nel primo tempo al 34' e al 40' Ghiandi (C.); nella ripresa al 33' Bacci (T.).

Vittoriosa fuga di Zampieri nella "Coppa Vallestrona,,

DAL NOSTRO INVIATO

Vallemosso, lunedì mattina.

La XXI Coppa Vallestrona rivendica un duplice interesse: una la seconda delle cinque prove valevoli per il campionato nazionale di quella simpatica e tanto bella eppure non molto riconosciuta categoria degli indipendenti — o professionisti minori che dir si voglia —, e poi, anche se non dichiarata, una prova generale di questi corridori ad una settimana dal Giro d'Italia che parecchi di essi disputeranno, e che aspirano a disputare, se qualche industriale si deciderà in questi ultimi giorni ad ingaggiarli.

Detto subito, che se la corsa è riuscita vivace e combattuta, animata da piccola fuga — l'ultima delle quali è stata quella che ha portato vittorioso al traguardo un veterano di questa categoria, che è il veneto Zampieri, anche chiamato «Bombolo» per il grosso volume della sua testa, seguito a brevissima distanza da Benedetti che in tal modo ha notevolmente rafforzato la sua posizione in testa alla graduatoria del campionato, ben poco delle attitudini e della possibilità di tanti futuri partecipanti al Giro si è potuto vedere — in quanto la maggior parte di essi ha preferito ottiderai in una mitica riparatrice e guardinga.

Ciò premesso, descriviamo la corsa, ch'è quella che maggiormente interessa stamattina, rimandando il resto al pomeriggio. Sarà una lettura discretamente interessante, poiché fin dall'inizio ci sono stati dei corridori che hanno dato battaglia, approfittando della salita di Pettinengo, che si doveva affrontare appena dato il «via» ai sessantacinque partenti, 3° stato sui 2 chilometri circa di esso, che si ripeteva sei volte per gli altrettanti giri del noto circuito, che subito scattarono Vigneno, Rosina e Dei Rio, passando in quest'ordine sulla vetta. Ma nella successiva discesa ed Biella mantenevano il primo e il terzo dei nominati perdevano terreno, Rosina veniva raggiunto da Massocco, Zuliani e Giusti, con i quali formava l'avanguardia, rimasta tale per il resto del primo giro, e tutto il secondo e buona parte del terzo con il vantaggio di un minuto circa ora, sul gruppo compatto, ora su qualche frazione di questo, che però veniva subito riassorbita.

Fu a Cossato, dopo 86 chilometri di corsa, che Boni e Sobrero riuscivano a colmare il breve distacco, e a portarsi all'avanguardia, imitati poco dopo da Zampieri, Biocca, De Vecchi e Ambrosio. Ma la formazione di questo plotoncino non riusciva a resistere ai «grandi» della giornata (e a questi, oltre ai capolista della classifica: Benedetti, aggiungo Fabbri, Zoccanelli, Agostino Coletto, Chiarlone, Auregli, Bonfi), i quali si dettero tanto da fare che già appena iniziato il quarto giro, ben sei dei dieci nominati erano costretti a rientrare nei ranghi, di erano salvati soltanto Massocco, Sobrero e Zampieri, ai quali a metà salita si aggiungeva il toscano Ciapini.

Così mutata la composizione dell'avanguardia, che in fuga si era ridotta a tre uomini per il rallentamento di Massocco, la seconda parte della corsa vedeva profilarsi il duello fra la pattuglia in fuga e il grosso, con l'augurabile avanzata da questo, al momento opportuno, di qualcuna delle figure più rappresentative. Purtroppo, ciò non avveniva: e perché il trio Ciapini-Sobrero-Zampieri andava assai veloce, oppure perché fra gli inseguitori mancava il necessario accordo per condurre a buon fine la caccia, e lo scarto che al quinto passaggio da Biella (km. 118) era di 1'30", a Vallemosso (km. 189) appariva pressoché raddoppiato. Nel mezzo, è vero, ci si era ficcato Guerrini, ma all'inizio di mostrare molta buona volontà per una parte del quinto giro, il ferrarese non potè fare altro.

L'ambiente si rincalzò nell'ultimo giro. Mentre, per la seconda volta, Ciapini passava primo su «Pettinengo, staccando Zampieri di 10" e Sobrero di 26", gli inseguitori si erano dati da fare ed anch'essi si erano frazionati. A 3'30" dal toscano avanzavano Chiarlone e Franchi, a 3'40" Benedetti e Agostino Coletto, a 3'50" Nascimbene, a 3'5" Dall'Agata, a 5'10" Boni, Ferrando e altri. C'era dunque da aspettarsi il raggiungimento dell'avanguardia se la lotta fosse proseguita con quel ritmo, ma l'impresa tardivamente organizzata, riuscire soltanto in parte.

Dopo che Ciapini era rimasto solo in testa, lasciando l'impressione di poter continuare così fino a Vallemosso, ma Zampieri e Sobrero a Cossato l'avevano raggiunto, le sorti della corsa precipitarono sulla breve salita e 7 chilometri dal traguardo.

Qui «Bombolo» mise a frutta la sua [illegible] e freschezza; Sobrero cedette, e poi fu la volta del primo. Entrambi perdettero terreno e vennero inglobati dal gruppo che, forte di una trentina di uomini aveva guadagnato molto terreno. Il che non impediva a Zampieri di conservare un centinaio di metri di vantaggio sul traguardo, mentre, dietro a lui, Benedetti regolava tutti in volata assicurandosi il secondo posto.

VITTORIO VARALE

Ordine d'arrivo: 1. Zampieri, che copre i 208 chilometri del percorso in 5 ore 56' (media ora km. 34,503); 2. Rino Benedetti a 15"; 3. Auregli ad una lunghezza; 4. Boni; 5. Agostino Coletto; 6. Zampini; 7. Doni; 8. Del Rio; 9. Assirelli; 10. Pettinati; 11. Guerrini; 12. Franchi; 13. Mazzocola; 14. Massocco; 15. Dall'Agata; 16. Chiarlone. Seguono altri venti corridori, fra i quali Negro, Vignone, Ferrando, Nascimbene, Sobrero, Ciapini, Biocca, ecc., tutti con il tempo del secondo arrivato.

Il Premio della Montagna è stato diviso tra Roma e Ciapini con 15 punti alla pari.

Classifica del campionato dopo la seconda prova: 1. Benedetti p. 13; 2. Zampieri p. 10; 3. Nascimbene p. 8; 4. Auregli e Lanzi p. 7; 6. Chiarlone, Dall'Agata e Boni p. 5.

Classifica e risultati

SQUADRE	PARTITE G.	V.	N.	P.	V.	N.	P.	RETI F.	RETI C.
Milan	41	20	8	2	9	3	4	66	33
Udinese	39	20	10	3	5	4	7	49	37
Bologna	37	20	7	3	6	6	3	50	40
Roma	35	20	7	3	4	6	3	44	29
Juventus	34	20	6	5	3	5	7	36	43
Fiorentina	34	20	5	3	5	5	6	41	37
Napoli	33	20	7	4	3	6	7	44	38
Sampdoria	33	20	5	7	1	5	8	36	37
Torino	32	20	7	3	3	4	8	36	36
Inter	29	20	4	3	3	5	5	34	43
Triestina	28	20	7	4	1	3	6	36	36
Genoa	27	20	4	3	3	4	6	30	33
Catania	27	20	4	3	3	4	6	32	46
Atalanta	26	20	5	7	0	3	5	32	32
Lazio	24	20	3	4	3	3	10	37	49
Novara	23	20	3	2	3	3	9	31	43
Spal	20	20	4	3	0	4	11	21	36
Pro Patria	18	20	2	3	2	3	9	23	46

30ª GIORNATA

3-1	Atalanta-Bologna 2
2-1	Catania-Torino 1
2-2	Fiorentina-Genoa x
1-4	Inter-Napoli 2
3-1	Juventus-Spal 1
2-4	Lazio-Milan 2
2-2	Pro Patria-Udinese x
6-2	Sampdoria-Novara 1
0-0	Triestina-Roma x
1-1	Cagliari-Legnano x
2-1	Messina-Como 1
2-1	Piombino-Empoli 1
1-1	Samben.-Catanzaro x

TOTOCALCIO - Monte premi L. 408.366.178

Colonna vincente: 2-1-X; 2-1-2; X-1-X; X-1-1-X

Vincitori	Italia	Piemonte	Quote
Con 13 punti	15	1	L. 13.612.000
Con 12 punti	553	49	L. 396.000

TOTIP - Col. vinc.: 1(1-X-2); 1-2; 1-2; 1-2; 2-X; 1-2

Vincitori	Italia	Piemonte	Quote
Con 12 punti	10	0	L. 327.913
Con 11 punti	395	20	L. 14.938
Con 10 punti	3933	158	L. 1945

Per i ragazzi anemici, durante i periodi di rapido sviluppo:

PROTON

(a.p.)

SCUOLA E..... IMPIEGO
Corso celerissimo stano-dattilo-computometer
Inizio il 9 maggio. Via Garibaldi 28 - Telefono 42-505

Cavsano TORINO ★ R.C. FELICE 28 FRIGORIFERI FIAT - BOSCH - PHILCO ULTIMI MODELLI

ORTOPEDIA ADDOMINALE PIEMONTESE
LAMARCA
ERNIA

SOFFERENTI, volete contenere ed IMMOBILIZZARE la vostra ERNIA?
Provate il CONTENTIVO C. E. LAMARCA
APPROVATO e REGISTRATO dal PRESIDIO MEDICO CHIRURGICO dell'ALTO COMMISSARIATO IGIENE e SANITA' N. 1211 in data 25-5-51 - Gazz. Uff. N. 60
Senza COMPRESSORI, igienico, lavabile, leggerissimo Mod. 48 sfiatatore protettivo a L. 5000.
Visite mediche e prove gratuite tutti i giorni feriali ore 9-12 e 16-19; festivi 9-12
TORINO - STUDIO MEDICO
VIA G. MEDICI, 56 - Tel. 772-796 (Tram 4-9-22-D-54)
Un nostro medico specialista riceverà dalle 9 alle 12: CIGLIANO: giovedì 12 maggio, ALBERGO REALE CRESCENTINO: venerdì 13 maggio, ALB. CORONA GROSSA SALUZZO: sabato 14 maggio, ALBERGO BECH FIN ALESSANDRIA: lunedì 16 maggio, ALBERGO FALCONE VOGHERA: venerdì 20 maggio, ALBERGO PRINCE D'ORO PORTONA: sabato 21 maggio, ALBERGO UNIVERSO

ESPOSIZIONE INTERNAZIONALE DELLO SPORT
SOTTO L'EGIDA DEL CONI
Architettura ed Edilizia dello Sport • Automobilismo sportivo • Sport aerei • Alpinismo Sport invernali • Atletica • Scherma • Tennis Ippica • Sport equestri • Golf • Motonautica Circoli e Motoriola • Carburanti e lubrificanti Sport relico • Canottaggio • Pesca, compresa la subacquea, e Nuoto • Armi da Caccia e Tiro e Munizionamento • Boxe • Campeggio Editoria • Stampa periodica sportiva • Medicina sportiva • Alimentazione per lo Sport Fotografia e Cinematografia • Orologeria per lo Sport • Pallacanestro sportiva • Sport e Lavoro Giuochi sportivi • Tutti gli articoli per lo Sport
TORINO • PALAZZO DELLE ESPOSIZIONI
28 MAGGIO • 19 GIUGNO 1955

Potete guardare la T. V. senza danno per i vostri occhi con apparecchio SYLVANIA munito di dispositivo "H,,
TELEVISOR Produzione 1955
SYLVANIA (una marca che è garanzia di qualità superiore)
Rappresentante Generale per l'Italia:
S. A. TRACO
Via Mauro di Fara 12, MILANO, tel. 278-849
FILIALE DI TORINO
Via La Chiusa, n. 75 - Telefono 772-811
SYLVANIA

Casa del sofà e salotto
Divani - Poltrone - Mobili
Trasformabili a letto una due piazze
F.lli BERGALLO-TORINO
Vendita diretta al pubblico nella nostra UNICA SEDE!
Stabil.: C. Giulio Cesare 179, tel. 28-297
Negozio: C. Giulio Cesare 99, tel. 29-359
Tram 10, 15 e 16. Facil. di pagamento

COLORIFICIO ALBEZANO GIACINTO
Fabbrica smalti - Vernici - Pitture all'olio e all'acqua - Prezzi e qualità speciali. Interpellateci! Telef. 89-191 Via Artisti, 36 - TORINO

FRIGORIFERI Frigidaire 1955
LUMARI, BEONI e C. - C. Giulio Cesare 91 - V. XX SETTEMBRE

I rossoneri portano a tre punti il loro vantaggio sull'Udinese

Tutto calmo a Roma nella partita del brivido
Milan batte Lazio (4-2)

DAL NOSTRO INVIATO

Roma, lunedì mattina.

Gli ipersensibili strumenti meteorologici degli ambienti sportivi italiani erano concordi nel prevedere tempesta sul cielo dello stadio olimpico di Roma per il pomeriggio di ieri: una piccola bufera, sotto forma di una manifestazione di popolo, di incidenti, di una sconfitta del Milan fra gli imprapari generali. E' avvenuto un bel nulla di tutto questo. Come nel caso di tante previsioni atmosferiche, questa previsione sportiva è risultata errata.

Nessuna violenza verbale o fisica da parte del pubblico, non il minimo incidente; e soprattutto niente lotta all'ultimo sangue fra i due contendenti e niente cotnatroje dei capolista. Un Milan, invece, che vince con semplicità e facilità, in modo normale insomma, grazie più di tutto ad una Lazio che si comporta lealmente come peggio non potrebbe.

Tutto è finito nel nulla. Cosa con molta probabilità avverrà per il grosso scandalo le cui minacce aleggiavano sul cielo dell'incontro. Perfino il tempo, quello vero e reale ha tentato ad associarsi a questo cambiamento di situazione: quando la partita ha avuto inizio pioveva e pareva dovesse venir giù il finimondo, verso metà della ripresa è spuntato il sole e il cielo è divenuto limpido e sereno. Si nascondo il pubblico era numeroso: poco più di metà della capienza effettiva dello stadio.

E la partita è stata tutt'altro che una cosa grande o interessante. Al 4° minuto di gioco gli ospiti sono andati in vantaggio con una semplicità addirittura madornale. Una fuga di Schiaffino che smarca Vicariotto, questi che tocca nuovamente verso la mediana a Frignani, e l'ala che spedisce in rete da pochi passi. E metà della difesa laziale che nemmeno si è mossa. Così facile a segnare? viene da chiedersi. Giunchera schiattamente male per tutta la partita, in difesa del portiere in casa tanto che alla metà del tempo il milanista Soerensen passerà attraverso al caso come attraverso alla carta velina, si presenterà solo davanti al portiere e, quando battuto tutti, sbaglierà il bersaglio: di poco ma lo sbaglierà.

Ma l'attacco degli azzurri giuocherà peggio ancora della sua difesa, non farà nulla, assolutamente nulla di buono e di notevole fino a due minuti dal termine del tempo regolamentare, quando, su un calcio d'angolo tirato da Burini dalla destra, John Hansen, partito da lontano, interverrà di prepotenza e spedirà in porta con una testata che supererà violentemente la rete. Il solo gesto di violenza — anzi è logico questa — avvenuta in campo durante l'intero incontro. Dura poco lo stato di parità.

Tre minuti dopo il Milan è di nuovo in vantaggio. L'arbitro ha concesso un supplemento di tempo per un duro colpo che aveva subito in precedenza il portiere Zibetti e al termine del prolungamento Schiaffino si fa luce. Fuin che potrebbe liberare indugia e Soerensen, mentre è a terra, devia in rete tra la confusione generale e malgrado il tentativo di salvataggio operato «in extremis» da Giovannini. Due a uno per gli ospiti all'intervallo, e atmosfera di piena luce nell'ambiente. Dello scandalo nessuno che parli, nemmeno in quella zona della chiacchiera che è rappresentata dal riposo.

Si riprende e l'arbitro dà una spintarella alla Lazio perchè parengi a dia un po' di vita all'incontro. John Hansen serve Bredesen che sta al di là dei difensori rasentarli in piena posizione di fuori gioco. Il norvegese galoppa via, attira a sè il portiere, gli predisce la palla sopra la testa e alle mani protese e segna. Come Ferrovilla i milanesi discono di non esultare, ma poi non lo fanno lungo e si arrendono al valore dell'arbitro. Non è giornata di filigi questa, che diavolo!

Non ve n'è dopo tutto bisogno chè dopo una dozzina di minuti o poco più il Milan riconquista il terreno perduto a ritorna al comando. Inizia Frutone Liedholm con un traversone a mezzo altezza dalla destra e la conclusione viene al centro con due milanisti che si presentano in coppia davanti a un solo difensore laziale. Un bel triangolo e Schiaffino, solo davanti al portiere, spedisce in rete con un tiro dal basso in alto. Niente di complicato, tutto semplice anche questa volta.

Nelle file della Lazio nel frattempo ogni giuocatore pare faccia a gara per giuocare peggio dell'altro, sbagliando i passaggi, giungendo in ritardo sulla palla, non azzeccando dove una. Per di più prende a soppiare Sentimenti V che, cosa rara, è stato un maestro di correttezza fino ad allora. Si arriva a due minuti dal termine della partita e il pubblico presta più attenzione alle scaramucce sporadiche che giungono negli incontri della altre città che non allo spettacolo cui assiste, quando il Milan, come per fugare ogni dubbio sul risultato ed evitare così ogni discussione al riguardo segna ancora, con l'aiuto del caso.

L'arbitro concede una punizione contro la Lazio per un fallo insistente o per le mezzo ventilatino su Schiaffino. Palla sulla destra dell'attacco, Burini dalla distanza mette in mezzo, Soerensen (a destra) svetta per il secondo goal segnato da Milan contro la Lazio. Sentimenti V (n. 3) ha respinto la palla dopo che questa ha varcato la linea bianca. Il punto verrà convalidato dall'arbitro. (Telefoto)

Soerensen (a destra) svetta per il secondo goal segnato da Milan contro la Lazio. Sentimenti V (n. 3) ha respinto la palla dopo che questa ha varcato la linea bianca. Il punto verrà convalidato dall'arbitro. (Telefoto)

co milanista, qualche metro fuori area. Schermaglia fra un palo o tre rossoneri: «Tira tu, tiro io!». Finalmente tira Soerensen basso, forte e diritto innanzi a sè: la palla passa fra le mani protese del portiere in tuffo e il montante, picchia alla base del palo e schiena in rete. Quattro a due e che non se ne parli più.

Il Milan si è portato un po' meglio che a Udine domenica scorsa. Assolutamente nulla di eccezionale però. Mentre che notavisi a pesare è una rinascita. Più che il Milan a giuocar bene è stata la Lazio a giuocar male. Pietosamente male. Gli ospiti che tanto timore d'una bufera avevano, non potevano certo trovare un ambiente migliore per fare quello che volevano o potevano in serenità. Se tutti i vicioni si risolvessero così, ma tutte le guerre si liquidassero a quel modo!

Vittorio Pozzo

MILAN: Buffon; Baraldi, Zagatti; Lindholm, Fedeni, Bergamaschi; Soerensen, Fontana, Vicariotto, Schiaffino, Frignani.

LAZIO: Zibetti; Antonazzi, Sentimenti V; Pain, Giovannini, Sassi II; Burini, Lodigrani, Vivoli, J. Hansen, Bredesen.

ARBITRO: Jonni, di Macerata.

RETI: Frignani (M.) al 4', J. Hansen (L.) al 43' e Soerensen (M.) al 45' del 1° tempo; Bredesen (L.) al 5', Schiaffino (M.) al 27' e Soerensen (M.) al 43' del secondo tempo.

SPETT.: 50 mila persone circa.

L'Udinese (2-2 a Busto) vede allontanarsi il primato

PER DUE VOLTE IN VANTAGGIO E PER DUE VOLTE RAGGIUNTI I FRIULANI

Un tifoso degli udinesi muore per l'emozione

DAL NOSTRO INVIATO

Busto Arsizio, lunedì mattina.

La Pro Patria è riuscita a dare un piccolo colpo al freno alla vittoriosa marcia dell'Udinese. Due volte in vantaggio, due volte la squadra ospite è stata raggiunta: la seconda, all'inizio della ripresa quando già si credeva che la squadra friulana avesse gettato le basi della sua vittoria. Continuano un merito indiscutibile della Pro Patria questo risultato per molti inatteso, e bisogna dire che non sappiamo quale squadra avrebbe potuto ieri superare lo ostacolo. La volontà, l'ardente fega agonistica di questa undici già condannata ma che quale accomiatarsi in bellezza dalla campagna dei grandi.

Per l'Udinese il risultato non rappresenta l'inutile naufragio, uno scacco. Esso è il frutto di fronte ad un avversario che aveva la sua stessa freschezza atletica, la sua stessa volontà indomita. I bustocchi non hanno mollato la presa un momento per un minuto, superati, ricuperavano, incalzavano continuamente l'avversario, l'arma del contrattacco adoperavano con prontezza e disinvoltura, mai apparivano battuti, mai dominati. Essi non sono stati rispetto all'Udinese — sempre sul piano atletico — quello che quest'ultima è non confronti della altre avversarie: una macchina sempre sotto pressione, un organismo teso nel difendersi e rivuelto all'attacco, un motore capace di girare a piena regime per tutti i novanta minuti della partita. Se non hanno vinto è stato perchè difettavano d'una vera capacità di manovra, ma le situazioni che hanno creato davanti alla porta di Romano sono state anche più pericolose di quelle provocate dagli ospiti.

Messi i due avversari alla pari sul piano atletico la vittoria avrebbe potuto essere della squadra in grado di fornire un gioco tecnicamente meglio organizzato. E' qui che la partita attendeva al varco l'Udinese. La squadra friulana ha commesso errori all'attacco e in difesa. All'attacco non aveva che due uomini di una squadra al disopra degli avversari: Selmosson e Menegotti. In ombra Bettini, truccato da confusionario La Forgia di scarso mordente Castaldo. La giornata poco propizia di Bettini ha tolto efficacia alla collaborazione di quest'ultimo con Selmosson, mentre la partita Menegotti, dato il suo piazzamento, non poteva che arrivare dopo, nella seconda fase dell'assalto e quasi sempre a difesa riordinata.

Più gravi, e decisivi ai fini del risultato, gli errori in difesa. Romano non è apparso certo nella migliore delle giornate ed è difficile ora dire se sia stata questa una occasionale cattiva vena o infatti sul gioco dei difensori oppure se non sia stata la stanchezza di questi ultimi ad aggravare il compito del portiere. Sta di fatto che le due reti dei bustocchi sono state provocate da questa assenza di collaborazione reciproca riscontrata nel blocco difensivo friulano, da questa mancanza di affiatamento, di distribuzione di compiti di fiducia. Romano è apparso titubante in alcune uscite e temerario in altre. Morelli, Pinardi e Magli hanno cosiciato il loro gran lavoro di errori tanto più gravi quanto più erano evitabili.

Per il resto, la squadra ha cercato di mascherare questo mende con quello slancio ardore che è una delle più ammirate caratteristiche della sua stirpe. Menegotti ha lavorato tanto che verso la fine è apparso sensibilmente provato, ma è un uomo che può valere da solo il gioco di mezza squadra. Selmosson ha dato spettacolo una volta che è entrato in possesso della palla, per l'intelligenza del lavoro, la leggerezza del tocco, la facilità nel saper variare le situazioni intricatissime. E' un atleta di rara classe, certo il miglior attaccante che operi attualmente in Italia.

Gli attacchi dei bustocchi si sono scatenati subito al fischio d'inizio e sono continuati per circa un quarto d'ora. Hofling ha sbagliato da due passi al 3' minuto ma poi che pareva inevitabile, con una imperfetta deviazione che ha permesso a Romano di respingere in corner. Costretta a difendersi, l'Udinese ha stretto i denti ma alla prima azione spiegata ha segnato. Servito da Snidero, il bianco attaccante ha condotto una irresistibile azione sulla destra sorseggiata da Settembrini. Giunto sulla linea di fondo è sembrato che il suo cross fosse finito, ma egli indugiò a centrare altro su di su Donati, con una finta gli passò sul fianco con la palla passò sulla linea battuta, avanzò ancora e centrò corto. La rapida azione aveva alleviato la difesa, la palla giunse a Menegotti del tutto libero, rapido egli la colpì al volo e la mandò di volo in su nella rete: 1° minuto. Un magnifico gol.

La partita entrò di colpo in un clima duro. Lo slancio degli atleti provocava urti aspri, ritmo sostenutissimo di andatura; contrattacchi schiacciati come da un arco. La Pro Patria non lasciava nessuna zona scoperta e nessun uomo libero. Un fallo udinese ed una ventina di metri dalla porta creava l'occasione del pareggio. Batteva Orsoni e Romano usciva di scatto spiccando il salto per disnegare a cinque a sei metri dal palo. Parava azione finita, ma ecco l'errore. Pulmicamente Magli la precedeva spiccando anche lui il salto per respingere di testa. Mentre Romano ricadeva a mani vuote, la palla respinta corta giungeva a Danova che di volo la metteva nella rete indifesa.

L'Udinese ritornava in vantaggio a tre minuti dal riposo. Puntione dal limite per fallo su Selmosson, Bettini passava al centro verso l'accorrente Castaldo il quale, precedendo l'azione degli avversari, di sinistro scoccava [illegible] la palla in goal. Poichè nella ripresa la Pro Patria giocava contro sole e dava l'impressione di essere più provata dell'avversario, il risultato lo si sarebbe detto ormai stabile. Ma il 3' della ripresa nuovo pareggio bustocco. Un errore di Pinardi intristitosi a voler pellegiare per abragliare una situazione a tre passi dalla rete (un passaggio al portiere sarebbe stato più spiccio e più logico) provocava una mischia che Dell'Innocenti risolveva, nel senso di peggio, mandando in corner. Nuova mischia sul tiro dall'angolo, Romano respingeva corto su tiro [illegible] di Benelli, Castigioli riprendeva e fulminava nella rete.

L'Udinese attaccò a lungo nel restante tempo, ma il maggior vigore di volontà, difetto, per le ragioni già dette, di costruzione. Della parte opposta due volte Romano dovette effettuare delle uscite disperate sui piedi degli avversari, e la seconda quasi al limite dell'area. Diminuitasi sensibilmente la tensione fu chiaro, verso la metà tempo, che l'Udinese non sarebbe più passato. La divisione dei punti è del resto un risultato in tutto logico.

Ettore Berra

PRO PATRIA: Cidani; Toros, Donati; Settembrini, Fossati, Ormani; Cavicioli, [illegible], Hofling, Danova, Benelli.

UDINESE: Romano; Marelli, Dell'Innocenti; Snidero, Pinardi, Magli; Castaldo, Menegotti, Bettini, Selmosson, La Forgia.

ARB.: Lievrani, di Torino.

RETI: primo tempo: Menegotti (U.) al 1°, Danova (P.P.) al 4', Castaldo (U.) al 43'; secondo tempo: al 3' Cavigioli (P.P.).

SPETTATORI: 15 mila circa.

Vittima dell'emozione un agente di P.S.

BUSTO ARSIZIO, lunedì matt.

Un tifoso dell'Udinese colto da malore sul campo locale durante l'incontro Pro Patria-Udinese è deceduto poco dopo il suo ricovero all'ospedale. Si tratta dell'agente di P. S. Pizzamiglio Edoardo d'anni 38, nato a Udine e in servizio presso il Commissariato di P. S. di Biella.

Durante una fase di gioco della vibrante partita, il povero tifoso è stato colto improvvisamente. Subito soccorso e trasportato in autoambulanza all'ospedale di Circolo, vi giungeva in condizioni disperate. Infatti lo sopravvenuto cardiaco lo rendeva poco dopo.

ROMANISTI E LAZIALI INVANO ALLEATI

Doppia delusione dei tifosi romani

Nostro servizio particolare

Roma, lunedì mattina.

Due gocce di pioggia all'inizio della partita, proprio quando l'undici milanista e quello laziale entravano in campo hanno sembrato ammollire, stemperare i bollori del pubblico, fra il quale pochissimi s'erano portati l'ombrello. E c'era tuttavia l'enorme folla da grande avvenimento: più gente nelle gradinate centrale e di Monte Mario che non nei popolari, chè presentavano dei settori vuoti. Forse la nuvole dense e nere che lì da mezzogiorno correvano per il cielo a parevano minacciare il primo temporale d'estate, hanno persuaso molti a rimanere a casa, mentre la passeggera pioggerella caduta per pochi minuti ha messo in fuga i venditori di cappelluccì di carta e fatto indossare ai gelatai anagrenatici impermeabili.

L'attesa nervosa di sabato faceva prevedere invece una riverente giornata, sulla scorta dello «scandalo» che, sotto la doccia fredda delle ultime notizie, si sta sgonfiando e va assumendo la sua proporzionata dimensione di fatterello di cronaca nera. Ma ancora ventiquattr'ore fa, il nome pittoresco di Panicroli (ogni cognome ha il suo destino, diceva Dumas padre) e quello più abiadito di De Cunzio correvano su tutte le bocche: «Vedrete, diceva qualcuno, i rossoneri entreranno in campo a capo basso. Questo spiegato taglio loro le gambe. Non si ritroveranno, e gli uomini di Vivolo avranno la meglio».

Il tifo assume a volte aspetti strani, suscita previsioni avventate, che i «vitelloni dello sport», specie a Roma, si rimbalzano da un bar all'altro, nella vena popolana pesteria. Tutta Roma, infatti era ieri unanime, allo Stadio olimpico, galvanizzata da una sola speranza che alimentava le grida e gli incitamenti all'unisono, degli «affolamados» laziali e romanisti. Il tifo bianco-azzurro, è, come sapete, più composto, ma toni meno violenti, smolarati, linguaggio più accettabile. Ma quello giallo-rosso arrampa, si sfrena, trasmoda. E ieri aveva due pretesti, entrambi validi: veder perdere i rappresentanti sportivi dell'orgogliosa Milano, cui non si perdona il fatto di fregiarsi del titolo di «Capitale» sia pure soltanto «morale»; e quello di assistere alla sconfitta della squadra che (non conoscendosi gli altri risultati della giornata) sembrava essere sola a sbarrare il passo verso lo scudetto all'undici romanista.

E vedi gli sfegatati (quelli che portano il manubrio dello scooter due lunghi pendagli o cuoi gialli e rossi) gridare con accento veemente: «Forza Lazio! Sotto Bredesen! Bravo Burini!». E le mancate salvi, gli errori di tattica dei laziali erano sottolineati da un unanime scoprimento di disappunto, gli incitamenti misti a richiami all'indirizzo di Giovannini e di Vivolo, le punizioni dell'arbitro a favore dei milanisti sottolineate da fischi e esclamazioni indignate. Ma i poveri tifosi bianco-azzurri, che sono un po' le consorelle di questa Roma d'anziomamentra sportiva, si sono visti accanto i tanuti e numerosi avversari di campanile, così teneramente solleciti dei loro interessi. La dacchiata con gli l'olimpico, per vecchia e deprecata consuetudine, una accogliere l'entrata in campo della squadra ospitata, era ieri nutrita, corale, altisonia.

E allorchè, alla ripresa, i laziali partirono di scatto con spunti veloci, cui, ahimè, di breve durata, furono scene di [illegible] affettuoso. Poi tutto ricadde nel grigiore e l'accesso spettacolo venne man mano a noia. Anzi, di mano in mano che la partita volgeva alla fine, la delusione nel vederai sfuggire il risultato unanimemente agognato, veine in disappunto irato e reciso.

«Questa Lazio non ci dà che dispiaceri!», esclamava all'uscita un romanista. Tutti i volti erano contratti e muti. E proprio mentre l'esercito pubblico sfollava, dalle radiole portatili di qualche appassionato furono trasmessi i risultati delle partite di Trieste e di Udine. Il dispiacere si sbizzarisce, i muri diventarono più lunghi, gli spiriti si affosciarono.

E Panicroli, il nome del quale, secondo qualcuno, pareva dovesse ieri essere agitato come una bandiera? Ritorna nell'ombra. Tutti gli sportivi sono in attesa del numero del «Tifone» che uscirà oggi con alcune precisazioni e, a quanto si dice, almeno una rettifica circa la portata e le responsabilità dei veri protagonisti dello sgradevole episodio.

Angelo Nizza

Pugilato a Casale

Al Politeama casalese, questa sera lunedì avrà luogo un'importante riunione di pugilato nella quale figurano incontri di dilettanti e professionisti, due dei quali fra pugili italiani e stranieri. Fra gli incontri sono vivamente attesi quelli del gallo (10 ripresa) Rollo, campione italiano, e Cadalso, primarcia di Spagna; dei mediomassimi (6 riprese) Baldini (Valenza) Jean Ruch (Francia), del gallo Sicilia e Gabrielli; del welter Bollato [illegible] e Frigo (Padova), del piuma Cesaro (Casale) e Gallina (Novi Ligure).

Inizierà il 23 maggio

La vendita dei biglietti per Italia-Jugoslavia

Si è riunito ieri a Torino, sotto la presidenza dell'avv. Fuhrmann, il comitato organizzatore dell'incontro Italia-Jugoslavia di calcio che avrà luogo allo Stadio il 29 maggio nel quadro delle grandi manifestazioni indette in occasione dell'Esposizione Internazionale dello Sport.

I biglietti per questa partita sono naturalmente assai ricercati. Essi verranno posti in vendita a partire dal giorno 23 corrente. La situazione è la seguente:

Numerati di tribuna: i posti disponibili sono 4500. Da essi vanno detratti oltre mille «omaggi» e biglietti di servizio. Tutto il resto è stato da tempo coperto dalle prenotazioni giunte da ogni parte d'Europa. Esso hanno superato le 10.000 richieste.

Scalinata di tribuna: disponibilità 7000 posti. Una parte di questi verranno posti in vendita nei saloni de «La Stampa» e de «La Gazzetta del Popolo» a partire da lunedì 23 corr.

Distinti (disponibilità [illegible] biglietti) e gradinata di curva (30.000 biglietti): il grosso di questi tagliandi verrà venduto, sempre a partire da lunedì 23 presso le ricevitorie del Totocalcio del Piemonte (Torino compresa).

I prezzi stabiliti comprendenti la maggiorazione per i rivenditori, sono i seguenti: tribuna L. 1200, distinti 1250, gradinate di curva L. 500.

NELLA SERIE C

La Sanremese pareggia a Carrara: 0-0

CARRARA, lunedì mattina.

Le buone occasioni sciupate da entrambe le squadre hanno provocato un pareggio per 0-0 assolutamente giusto. La Sanremese ha messo in mostra l'abilità di regista dell'italo-argentino Bas, la sicurezza di Cardona e il guizzante dell'ala destra Pia, mentre fra i toscani hanno fatto spicco Ballani, Cavagli e Grilione.

RISULTATI: *Bari-Carbonia 1-0; *Carrarese-Sanremese 0-0; *Cremonese-Fanfulla 1-0; *Lecco-Italsano 4-1; *Livorno-Siracusa 4-0; *Piacenza-Prato 0-0; *Pinerolese-Empoli 2-1; *Venezia-Lucca 3-0; *Sambenedettese-Catanzaro 1-1.

CLASSIFICA: Bari e Livorno p. 41; Cremonese 36; Sanremese e Catanzaro 34; Carbonia e Lecco 31; Siracusa, Fanfulla e Empoli 30; Venezia e Prato 29; Sambenedettese, Pinerolese e Piacenza 28; Lucca 22; Carrarese 20; Italsano 16.

Vittoria italo-francese nell'ippica a Piazza di Siena

Roma, lunedì mattina.

Concorso spettacolo di manifestità ieri a piazza di Siena per il concorso ippico risoltosi con la vittoria del francese capitano Le Fombell nel «Premio Giannotto» e dell'italiano capitano Oppes nel premio generale conte Alfonso Cignis Fulgosi.

Ecco, in particolare, i risultati:

Premio Giacolo (Fr.) su Cubalero penalità 0 tempo 1'16"30; 2. Orsetta (68.) su Cesar 0 penalità, 1'16"; 3. Medici (It.) su Diok 0 pen., 1'17".

Premio generale conte Alfonso Cignis Fulgosi: 2. ost. S. Oppes (It.) su Pasero penalità 0, tempo 1'16" 5; 2. sig. J. Orioli (Fr.) su Vesloite, 0 pen. 1'17"; 3. ing. Dei Rossi (It.) su Rocco 0 pen., 1'18".

Il Premio Città di Torino visto dalla cavalla Entrevès

Pubblico molto numeroso ieri a Mirafiori per la prima di galoppo. Corse interessanti con arrivi disputati. Giuoco animato. Tempo e pista buoni.

La giornata si è iniziata con una piccola burrasca ostacoli perchè lo starter al secondo tentativo lasciava nella prima corsa al palo Frangipane. Ma dopo una decina di minuti di protesta la calma rientrava e le corse riprendevano il loro ritmo.

Tre sole cavalle, delle quali due appartenenti alla stessa scuderia, si sono disputate il milione del Premio Città di Torino.

Ecco il dettaglio: Premio Città di Torino (L. 1.000.000, m. 3000): 1. Entrevès di Scuderia Ticino; 2. Badia di Rezza; 3. La Novella. 1 lun. N. i. Tot. 11. A. 17; D. 17.

Le altre corse sono state vinte da Barras, Solitudo, Raffo, Stradivario, Diluvial e Buna.

Pochi cavalli a S. Siro per un'epidemia di tosse

Milano, lunedì mattina.

Un'epidemia di tosse ha decimato il campo dei partenti nelle gare di galoppo, disputate all'ippodromo di San Siro, e anche il Premio Ambrosiano (2.000.000, m. 3000), che contava in origine 22 iscrizioni, ha visto ai nastri soltanto quattro cavalli. Il favoritissimo Alberigo (S. Tarrovani), della Razza del Soldo, ha vinto facilmente davanti a Lando, Haridelle e Serafwein nell'ordine, dopo avere condotto dal principio alla fine. La mediocre prova della francese Haridelle dovrebbe sconsigliare altre avventure del genere alla scuderia transalpina. Dist. 5 lungh. 2 lungh. 2 lungh.

Tot. vincente 18; piazzati 13; 17; acc. 38; dupl. 117. Tempo 3'5"3/5.

Carosello napoletano sul campo dell'Inter: 4-1

MILANO, lunedì mattina.

Veloci e scattanti, i napoletani sono sempre giunti primi nell'ultima maniera e decidono nel tiro a rete. Passati in vantaggio al 13' del primo tempo con un gol di Massei, gli ospiti sono stati raggiunti al 17' dal nazzarri, che con la spinta di un calcio di rigore trasformato da Armano hanno strappato il pareggio. La segnio il portiere Negatti, già autore di una splendida parata, su tiro di Lorenzi al volo da pochi passi calvaga la propria rete deviando in angolo una stoccata di Invernizzi. Massei, di mano in mano che la partita volgeva alla fine, la delusione nel vederai sfuggire il risultato unanimemente agognato, veine in disappunto irato e reciso.

Quattro successi del Fiat nelle regate di ieri sul Po

Si sono disputate ieri le regate di canottaggio sul Po. La Fiat ha vinto quattro gare.

Ecco i risultati: Canoa K1 (metri 1000): 1. C. S. Fiat (Testore) 4'42"; 2. Cerea (Bezzano); 3. Fiat (Vennettilli); 4. Fiat (Nebbiolo). Quattro con tim.: 1. Armida 5'32"1; 2. Cerea 6'37"; 3. Canottieri Gherardo 1. C. S. Fiat (Giacosa) 6'51"2; 2. C. S. Fiat (Barbero); 3. Esperia - Torino (Baliani). Due con tim.: 1. C. S. Fiat 7'18"4; 2. Esperia, Canoa K2 (m. 1000): 1. C. S. Fiat 4'14"2; 2. Cerea 4'14"4. Jole a 4 (scordinati, m. 1000): 1. Cerea 3'42"; 2. Armida N. 1 (Brunati) 3'55"8; 3. Armida N. 2 (Gay). Otto: 1. Cerea 3'43"1; 2. Armida 3'56"2.

NON E' UNA LOTTERIA
NON E' UN SORTEGGIO
Per ogni acquisto di
TESSUTI - CONFEZIONI
lana - seta - cotone - ecc.
PER UOMO - SIGNORA - RAGAZZO
REGALIAMO
A TUTTI:
UN OROLOGIO UOMO, SIGNORA a chi acquista merce per l'importo di . . . . . L. 12.500
REGALIAMO:
UNA BICICLETTA UOMO, SIGNORA oppure UNA RADIO 5 VALVOLE oppure un CRONOMETRO D'ORO a chi acquista merce per l'importo di . . L. 35.000
REGALIAMO:
UNA MACCHINA DA CUCIRE oppure UNA CUCINA ECONOMICA a chi acquista merce per l'importo di L. 65.000
REGALIAMO:
UN FRIGORIFERO a chi acquista merce per l'importo di L. 120.000
LA CONSEGNA DEL REGALO E' IMMEDIATA
PREZZI IMBATTIBILI

Decreto Ministeriale n. [illegible] dell'8 aprile 1955
Magazzino FALBER
Via Brandizzo 5 ang. v. Montanaro, TORINO, tel. 30-026
Gli impiegati e operai possono pagare RATEALMENTE con Buoni ENAL PIEMONTE - Buoni DIPENDENTI FIAT - I dipendenti statali con buoni C.I.P.E.

DI FRONTE AD UN PUBBLICO DI OLTRE 80 MILA SPETTATORI

La Lancia di Ascari trionfa sul circuito di Napoli

Incidente senza conseguenze a Behra - Musso al secondo posto

Dal nostro corrispondente

NAPOLI, lunedì mattina.

Alberto Ascari ha scritto per la seconda volta il suo nome nel libro d'oro del Gran Premio di Napoli, eguagliando l'impresa di Nino Farina, unico corridore che in 13 edizioni era riuscito nell'impresa. Non è stata facile vincere per due volte consecutive su un circuito così difficile e ricco di insidie. Ma per Ascari quasi insidia cosa passata in secondo piano, molto per il suo valore e per la potenza della sua macchina, ed un poco anche per alcune circostanze favorevoli che il campione della Lancia ha saputo subito volgere in proprio vantaggio. La corsa era limitata a nove concorrenti. I più quotati erano Ascari e Villoresi per la Lancia, Musso e Behra per la Maserati. C'era un terzo undicesimo Lancia ha resistito sempre magnifico ragazzo al suo avversario diretto fino a portarsi il suo distacco finale di 1'13".

Lo stesso fatto si verificava fra Musso e Villoresi; ma qui giova dire che quello ch'era capitato alla Maserati in maniera molto visibile, ma accessoria anche al simpatico «Gigi» che, nella stessa corsa dove Behra aveva subito il guasto alla ruota prendeva una brutta botta che lo costringeva ad una lotta prudenziale.

Per la cronaca Behra, visto che non poteva più inserirsi nella lotta per la classifica generale, ha sollecitato al massimo la sua macchina realizzando il giro più veloce (il 44°), alla media di 114,004.

UGO IRACE

ORDINE D'ARRIVO: 1. Alberto Ascari (Lancia 2600), ore 3,12'23"6, media 110,321; 2. Musso Luigi (Maserati 2500), 3,14' e 20"6; 3. Villoresi Gigi (Lancia 2500), 3,15'55"2, fermato al 45° giro; 4. Behra Jean (Maserati 2500), 3,19'24"7, fermato al 35°; 5. Scarlatti Giorgio

Behra ha segnato il miglior tempo sul giro

me della Maserati, Rivas, che avrebbe dovuto fare da volpe, facilitando il compito ai compagni di scuderia. La pratica tutto è andato in altra maniera e la Lancia si è così regalata la ripetizione.

Alla partenza, data alla presenza di circa 80 mila spettatori, ottimo «record» per il circuito, Ascari è scattato in testa, seguito da Musso e Behra con Villoresi in questa posizione con l'evidente compito di attesa. Nel corso del quarto giro si è verificato l'episodio imprevisto. All'uscita del rettilineo d'arrivo, sulla prima curva che è in discesa e dove ogni anno i corridori trovano una certa difficoltà sia per la conformazione della curva stessa che gira piuttosto stretta a sinistra, e sia per il fondo stradale dove una cunetta — per quanto rettificata — non è mai levigata alla perfezione, Behra è uscito di strada. Si è prontamente rimesso, ma è arrivato al «box» con ritardo ed ha dovuto fermarsi per cambiare la ruota posteriore sinistra ed anche per una verifica da parte dei meccanici. Nell'operazione Behra ha perduto quattro giri e tutti i progetti [illegible] della Maserati sono andati gambe all'aria.

Cronisti questa nuova situazione, il piano della Lancia diventava facile. Lasciare Ascari in testa e far inseguire Musso da Villoresi. Si è visto subito che Ascari, pur mantenendo con disinvoltura la media sui 110 all'ora in la sua corsa rappresentò ai tempi per giro è stata un modello di regolarità) visibilmente non forzava. A una volta Musso gli teneva testa con molta regolarità, ma, a colpi di decimi di secondo per giro, il popolare pilota della Lancia ha recuperato il suo distacco fino a portarsi il suo distacco finale di 1'13".

Lo stesso fatto si verificava fra Musso e Villoresi; ma qui giova dire che quello ch'era capitato alla Maserati in maniera molto visibile, ma accessorio anche al simpatico «Gigi» che, nella stessa corsa dove Behra aveva subito il guasto alla ruota prendeva una brutta botta che lo costringeva ad una lotta prudenziale.

Per la cronaca Behra, visto che non poteva più inserirsi nella lotta per la classifica generale, ha sollecitato al massimo la sua macchina realizzando il giro più veloce (il 44°), alla media di 114,004.

UGO IRACE

ORDINE D'ARRIVO: 1. Alberto Ascari (Lancia 2600), ore 3,12'23"6, media 110,321; 2. Musso Luigi (Maserati 2500), 3,14' e 20"6; 3. Villoresi Gigi (Lancia 2500), 3,15'55"2, fermato al 45° giro; 4. Behra Jean (Maserati 2500), 3,19'24"7, fermato al 35°; 5. Scarlatti Giorgio

Behra ha segnato il miglior tempo sul giro

me della Maserati, Rivas, che avrebbe dovuto fare da volpe, facilitando il compito ai compagni di scuderia. La pratica tutto è andato in altra maniera e la Lancia si è così regalata la ripetizione.

Alla partenza, data alla presenza di circa 80 mila spettatori, ottimo «record» per il circuito, Ascari è scattato in testa, seguito da Musso e Behra con Villoresi in questa posizione con l'evidente compito di attesa. Nel corso del quarto giro si è verificato l'episodio imprevisto. All'uscita del rettilineo d'arrivo, sulla prima curva che è in discesa e dove ogni anno i corridori trovano una certa difficoltà sia per la conformazione della curva stessa che gira piuttosto stretta a sinistra, e sia per il fondo stradale dove una cunetta — per quanto rettificata — non è mai levigata alla perfezione, Behra è uscito di strada. Si è prontamente rimesso, ma è arrivato al «box» con ritardo ed ha dovuto fermarsi per cambiare la ruota posteriore sinistra ed anche per una verifica da parte dei meccanici. Nell'operazione Behra ha perduto quattro giri e tutti i progetti [illegible] della Maserati sono andati gambe all'aria.

Cronisti questa nuova situazione, il piano della Lancia diventava facile. Lasciare Ascari in testa e far inseguire Musso da Villoresi. Si è visto subito che Ascari, pur mantenendo con disinvoltura la media sui 110 all'ora in la sua corsa rappresentò ai tempi per giro è stata un modello di regolarità) visibilmente non forzava. A una volta Musso gli teneva testa con molta regolarità, ma, a colpi di decimi di secondo per giro, il popolare pilota della

Sempre più difficile la posizione dei grigi in serie B

L'Alessandria tenta invano di sconfiggere il Monza: 2-2

DAL NOSTRO INVIATO

Alessandria, lunedì mattina.

Quando i giocatori alessandrini uscirono dal campo a fine china, avviliti per non aver saputo ottenere la vittoria contro il Monza, il pubblico non ebbe coraggio di inferire contro di essi. Il coro di «uria» e di «fuchi» — diventato purtroppo una triste consuetudine quest'anno al «Moccagatti» — fu sostituito da un silenzio quanto mai eloquente. I sostenitori dei grigi si rendevano conto della drammatica situazione della loro squadra che, da quando è tornata in serie B, si trova faticosamente a galla, vivendo alla giornata in mezzo a difficoltà di ogni genere. Sulle labbra e nel cuore di quanti soffrono domenicalmente sugli spalti dello stadio alessandrino, incalzava un'angosciosa domanda: l'anno scorso abbiamo evitato per miracolo la retrocessione, potremo scampare il pericolo anche quest'anno?

A giudicare da quanto si è visto nella gara di ieri, c'è da essere perplessi sulle possibilità dell'undici alessandrino di raggiungere con i suoi mezzi il traguardo della salvezza. La squadra di Marini, reduce da due consecutive sconfitte in Sicilia, è apparsa demoralizzata, stanca, priva di idee e di energie, tanto da venir messa in serie difficoltà da un Monza che, quanto a situazione tecnica e di classifica, non era molto meglio degli alessandrini. Il risultato avrebbe anche potuto essere diverso, poichè i due goals subiti dalla squadra piemontese sono diretta conseguenza di altrettanti errori dei difensori, ma l'Alessandria non avrebbe certo meritato quella vittoria che le circostanze della partita le hanno pur messo a portata di mano.

L'attacco, come al solito, non ha «girato», nonostante le due reti segnate. Il «millare» Bocchio rientrava in squadra all'ala destra per sostituire l'infortunato Girardo; il pubblico lo ha «beccato» dal principio alla fine; anche se altri giocatori in campo si sono comportati peggio di lui. Perin e Albertelli hanno giocato senza infamia e senza lode anche se il n. 10, troppo freddo in tanta burrasca, è stato più volte disapprovato per certi suoi indugi in situazioni in cui occorreva agire senza perdita di tempo. Morro, da centravanti, ha fatto quanto poteva: ha cercato di sfondare al centro, ha distribuito numerosi palloni da rete che nessuno ha saputo sfruttare, è stato maltrattato in area in una maniera che solo un arbitro accomodante come il signor Grandolfo di Roma poteva tollerare; non è riuscito a segnare ma non gliene [illegible] può fare eccessiva colpa. Resta Emery: un spigna. Entrato in squadra qualche settimana fa a furor di popolo, il bruno veronese ha progressivamente perduto il suo impeto ed il suo estro e ieri si è mosso per il campo senza concludere niente di buono.

Appure questa scombinata prima linea era riuscita a dare l'indirizzo giusto alla partita, dopo diciotto minuti di gioco: una discesa di Bocchio, un rinvio corto di Magni, riprende Mirabelli che fa spiovere il pallone in area, Marra col tacco devia in sfera tagliando fuori la difesa biancorossa e Perin, tutto solo, ha il tempo di fermarsi, prendere la mira e battere Chirardi.

Entusiasmo di poco durata in tribuna. Lo difesa alessandrina ieri appariva alquanto incerta e doveva fatica a controllare le punte dei velocissimi Macor e Burengo — due ex-juventini che si fanno onore! — e dell'estrema destra Colagrai. Tre minuti dopo infatti Macor, riprendendo un pallone sfuggito a Lena su tiro di Fortani, colpisce la traversa, mentre al 35' il portiere alessandrino rialzava imbambolato a guardare il pallone che entrava in rete su tocco di testa di Colagrai, in seguito a calcio di punizione battuto da Pistorello.

L'inspiegabile errore del portiere grigio ebbe purtroppo degli imitatori, al 36', in Bosio e Traverso. Il terzino effettuò male un passaggio al compagno e il pallone finì tra i piedi di Macor, il centramediano ebbe ad intervenire reclamando invece un [illegible] fuorigioco dell'avversario e il n. 9 bianconero poté segnare con tutta tranquillità da pochi passi. Alla chiusura del primo tempo Traverso ricevette l'errore di segnando il pareggio per l'Alessandria. Maperi batte una punizione dal limite sinistro dell'area di rigore e il n. 5 grigio in una selva di gambe trovò lo spiraglio per tirare il pallone in rete.

La ripresa non meritò neppure di essere raccontata. Il Monza, pago del pareggio, si difese con calma e decisione, arretrando oltre a Pistorello — che [illegible] già giocato sin dall'inizio a sostegno dei mediani — anche Favieri e a tratti Barengo. L'Alessandria attaccò disperatamente, scompaginando, ma non riuscì a passare. Tra i bianconeri lombardi ottima la prova di Magni, Capresi, Pistorelli, Macor. Chi salvare, fra i grigi, in tanto squallore di gioco: Marra, Perin e Busselli per la buona volontà, nessuno per il rendimento.

Gianni Pignata

NELLA SERIE B

Il Lanerossi è ormai in «A»

Il Lanerossi Vicenza si è già assicurato un vantaggio tale da avere ormai in matematica sicurezza della promozione in serie A, indipendentemente dal risultato della partita che rimarrà da disputare.

RISULTATI: Arzignano-Pro Patria 1-0; *Alessandria-Monza 2-2; *Cagliari-Legnano 1-1; Modena-Brescia 1-2; *Marzotto-Pavia 7-1; *Messina-Como 3-1; *Padova-Verona 4-1; *Parma-Treviso 1-1; *Lanerossi-Saleritana 3-0.

CLASSIFICA: Lanerossi punti 47; Padova 40; Legnano e Messina 35; Como 34; Modena 33; Brescia 32; Marzotto 31; Cagliari 29; Arzignano 28; Palermo, Parma e Monza 27; Treviso e Saleritana 26; Alessandria 24; Verona 23; Pavia 20.

Casale-Biellese 1-0 nella partita della salvezza

DAL NOSTRO INVIATO

Casale, lunedì mattina.

Il pubblico casalese è il meno «provinciale» della IV Serie. Mille persone scarse hanno assistito ieri all'incontro con la Biellese che può essere decisivo per le sorti del nerostellati, mille persone per nulla infervorate, ma anzi piuttosto propense alla critica. E dopo non pochi commenti ironici e parecchia sfortuna, finalmente il Casale ha vinto a 15 minuti dalla fine con un goal segnato dal giovanissimo Guarnone — quasi cardinale — in passaggio di Panza.

La partita è stata assai combattuta sebbene la Biellese ne apparisse nettamente superiore all'attacco dove Olgiuda, di solito insolvo, era piuttosto scoglisto (battaglia al [illegible] ripresa il contrasto biancorosso ha subito una rampata da leone e non un tiro tanto violento da [illegible] Prima ad una fallosa deviazione in corner). In compenso Ollaro, Mancini e Benedetto hanno giocato con un ardore altamente ammirabile.

Interessante il duello tra Panza e Benedetto, due [illegible] tecnicamente superiori al livello di IV Serie. Panza, pur non essendo in giornata molto felice, è stato indubbiamente il migliore dei casalesi, ma era sottoposto ad una guardia così serrata da non poter [illegible] nessuna delle sue «bolle» decisive. Egli giurò il [illegible] al 20° del 1 tempo quando colpì il palo e 4 minuti dopo quando (partendo in posizione di fuori gioco) tirò frettolosamente in modo da consentire all'ottimo Barbieri un autoritaglio.

Nella ripresa si accentua la prevalenza territoriale casalese. Rocati, assai efficace nel [illegible] di spola, si [illegible] Barbieri ad una [illegible] respinta di pugno. Come unica reazione biellese va registrato il tiro di Olgiuda, col più si è accontentato, precedente da una bottina «finta».

Il «goal» decisivo è giunto al 29° minuto su un [illegible] mischia a valanga dei nerostellati. Panza allunga a Guarnone il quale col piatto del piede [illegible] debolmente: ma tanto basta perchè la sfera, dopo aver urtato nella facile [illegible] del montante, rotoli in rete. A pochi minuti dalla fine Panza colpisce in pieno la traversa.

Una nota di elogio per Musso, sceso in campo coloratale per una serie di stiramenti e contusioni, sorretto dalla volontà e da un'iniezione di novocaina.

REMO GRIGLIE'

I campionati regionali di fioretto per studenti

Nella palestra del collegio San Giuseppe si sono disputati ieri i campionati regionali di fioretto per studenti delle scuole medie e sul banco hanno preso parte 60 schermitori: 1. Gmodeo (Pro Vercelli) 5 v. 1 s.; 2. Agnesi (Pro Vercelli) 5 v. 12 st.; 3. Bertola (Ist. Sociale Torino) 5 v. 14 st.; 4. Soncarone (Lic. Scient. Asti) 5 v. 17 st.; 5. Antonuzzi (Gratatieri Torino) 4 v. 5 st.; 6. Minetti (Pro Vercelli) 4 v. 12 st.

La coppa in palio è stata assegnata alla Pro Vercelli.

Risultati e classifiche

GIRONE A — Risultati: *Casale-Biellese 1-0; *Asta-Canale 3-0; *Spezianmmal - Fossanese 1-0; *Ricreatoreo-Pro Vercelli 2-1 *Borgosesia-Saluzzo 1-1; *Voghera-Sestrese 3-1; *Novarese-Vado 2-0; Cuneo-Valenzana 1-1.

Classifica: Pro Vercelli p. 45; Novara 43; Canale 36; Ivrea 37; Biellese e Spezianmmal 35; Borgosesia 34; Cuneo e Voghorese 33; Fossanese 32; Casale e Rapallo 31; Vado 26; Sestrese, e Valenzana 29; Ricreatoreo 27; Saluzzo e Asta 25.

GIRONE B — Risultati: *Marzano-Canzo 2-1; *Pro Sesto-Gallaratese 3-0; *Manara Magenta 4-1; *Abbiategrasso-Meda 3-0 *Saronno-Pavia S. Pietro 3-0; *Varbania-Pro Lissone 6-3; *Vigevano-Sala Varedo 2-2; Villasanta-*Novisto 1-0; *Rhodense-Via Nova 5-0.

Classifica: Vigevano p. 50; Verbania 47; Gallaratese 44; Pro Sesto 40; Sala Varedo 38; Via Nova e Marzano 33; Meda, Seveso, Saronno e Villasanta 31; Rhodense 29; Canzo e Pro Lissone 29; Abbiategrasso 27; Magenta 26; P. S. Pietro 23; Manara 18.

-Il Vigevano è ammesso in Sala, Manara, P. S. Pietro e Magenta retrocedono, mentre l'Abbiategrasso, pur apparendo praticamente condannato, ha ancora la teorica possibilità di uno spareggio con Canzo e Pro Lissone.

Muore un pilota d'auto sul circuito di Gorizia

GORIZIA, lunedì mattina.

Un mortale incidente ha funestato ieri lo svolgimento del circuito automobilistico «Santa Gorizia». Il pilota Armando Francesio — che partecipava a bordo di una «Giaur» alla manifestazione riservata alla vetture di categoria classe 1100 — mentre percorreva il primo giro del circuito, giunto alla curva di corso Italia, proprio dinanzi al Parco della Rimembranza, per un improvviso abbandonarlo usciva di strada andando a sbattere violentemente contro un platano.

Nell'urto il pilota ha riportato la frattura della spina dorsale ed altre gravi lesioni per cui è deceduto poco dopo il suo ricovero all'ospedale.

Classifica di società: 1. [illegible] Fiat p. 1780; 2. Lancia 1768; 3. Libertas Torino 1726; 4. Atletica Bra 1697; 5. Cus Torino 1642; 6. Olympia 1634; 7. SPES 1421. Le prime sei squadre sono ammesse a disputare la fase regionale che si svolgerà i giorni 21 e 22 maggio.

Agli atleti del Fiat l'eliminatoria provinciale

Si è conclusa ieri pomeriggio sul campo atletico dello Stadio Comunale la fase provinciale del Campionato Italiano di società. Anche se le condizioni della pista non erano ancora perfette, il tempo è stato più clemente del sabato, per cui si sono fatte registrare alcune prestazioni pregevoli.

Metri 110 ost.: netto vinto le serie: Garavinni (All. Bra) 15"1; Guidotti (Fiat) e Dusio (Lancia) a pp. 15"1.

Metri 400 piani: hanno vinto le batterie: Rasi (Ginnastica) 54"6; Dubinski (All. Bra) 55"8; Rubega (Lancia) 51"5.

Lancio del disco: 1. Agheno (Fiat) 43,53; 2. Audenino (Libertas To.) 41,40.

Metri 100 piani: hanno vinto le batterie: Piras (Libertas To.) 12"; Villata (Fiat) 11"7; Ferrario (Fiat) 11"3; Bravi (All. Bra) 11"9.

Salto in alto: 1. Rosalia (Fiat) m. 1,75.

Lancio del peso: 1. Lucciali (Fiat) 13,36; 2. Audenino (Libertas) 12,23.

Metri 1500 piani: hanno vinto le batterie: Cocuzza (Ginnastica) 4'19"4; Facchetto (Fiat) 4'12"6.

Salto triplo: 1. Trogu (Fiat) m. 13,62.

Metri 10.000: 1. Peppicelli (Fiat) 32'14"2; 2. Villani (Lancia) 32'54"8 (distanza 1x400); hanno vinto le batterie: Ginnastica 3'46" e Lancia (Bacchietti, Pignatelli, Fracchia, Rubega) 3'31"6.

Muore un pilota d'auto sul circuito di Gorizia

GORIZIA, lunedì mattina.

Un mortale incidente ha funestato ieri lo svolgimento del circuito automobilistico «Santa Gorizia». Il pilota Armando Francesio — che partecipava a bordo di una «Giaur» alla manifestazione riservata alle vetture di categoria classe 1100 — mentre percorreva il primo giro del circuito, giunto alla curva di corso Italia, proprio dinanzi al Parco della Rimembranza, per un improvviso abbandonarlo usciva di strada andando a sbattere violentemente contro un platano.

Nell'urto il pilota ha riportato la frattura della spina dorsale ed altre gravi lesioni per cui è deceduto poco dopo il suo ricovero all'ospedale.

La "rivelazione,, Strehler vince il Giro di Romandia

A Graf l'ultima tappa - In classifica generale Kobler al 2° posto e Monti al 4°

Monthey, lunedì mattina.

La nona edizione del Giro della Svizzera Romanda si è conclusa ieri con la tappa Friburgo-Monthey, che ha visto la vittoria dello svizzero Graf davanti all'italiano Padovan.

Ecco l'ordine d'arrivo della tappa Friburgo-Monthey, di km. 181: 1) Graf (Svizzera) in ore 5,12'13"; 2) Padovan (Italia), a 3'37"; 3) Schellenberg (Svizzera), a 3'39"; 4) Vaucher (Svizzera), a 5'4"; 5) Monti (Italia), id.; 6) Schmitz (Lussemburgo), a 5'46"; 7) Gaul (Lussemburgo), id.; 8) Plas (Belgio), in ore 5,19'5"; 9) Kubler (Svizzera), id.

Classifica generale finale: 1) Strehler (Svizzera), ore 23,35' e 3"; 2) Kobler (Svizzera), a 2'4"; 3) Schellenberg (Svizzera), a 3'17"; 4) Monti (Italia), a 3'51"; 5) Clerici (Svizzera), a 4'43"; 6) Gaul (Lussemburgo), a 4'45"; 7) Fornara (Italia), a 4'57"; 8) Forestier (Francia), a 5'54"; 9) Fernandez (Francia), a 6'12"; 10) Maillejac; 11) Serena; 12) Pasotti.

Gianni Pignata

Nel torneo di Promozione

Nel girone A del torneo di promozione si sono avuti ieri i seguenti risultati: Ghemme-Villadossola 2-1; *Sunc-Juve Domo 2-3; *Omegna-Quarona 1-1; *Borgomanero-Russiana 6-3; Romagnano-Trinese 3-1; *Paltana-Gravellona 3-0; *Grignasco-Wild 2-3.

Nel girone B, oltre alla vittoria dell'Asti sull'Albese (5-0) che ha garantito ai bianconeri la promozione in IV Serie, si sono avuti i seguenti altri risultati: *Cirié-Virtus Bra 1-0; Lanzo-*Carmagnola 4-1; *Pinerolese-Savigliano 2-1; *Aquisiana Vinovo 5-3; Canale Poppolo-Castelli 3-1; Riv-Rivoli 1-0; Gassino Valpellice 2-3.

L'Asti (3-0 all'Alba) promosso in IV serie

I giocatori portati in trionfo - Discorsi del Sindaco e del Presidente

Asti, lunedì mattina.

Al 42° del secondo tempo l'ala destra Cavagnaro segna il secondo punto per l'Asti. Il pallone si è appena inaccorte che il campo sportivo scoppia di gioia. La vittoria contro gli albesi è ormai sicura e, quello che più conta, l'Asti, alla terz'ultima partita di campionato ha la certezza del passaggio in IV serie. Partono le girandole, dei razzi, esplodono i mortaretti. I dusmila e più tifosi gridano «viva l'Asti», «siamo in IV Serie». Ma la partita deve continuare: mancano [illegible] minuti e si sono spinti sotto la porta avversaria, molte occasioni erano state sprecate finchè al 40' veniva segnato il primo goal ad opera di Strabella.

Nella ripresa si ripete la stessa [illegible] ma Ardo, il portiere albese, fa ardere d'impalcatura gli astigiani con le sue spericolate parate. Occorre attendere al 42' il goal di Cavagnaro e tre minuti dopo il terzo goal ad opera di Michelotti.

Gli sportivi della squadra astigiana vengono presi d'assalto: i giocatori sono abbracciati e baciucchiati. Il presidente Balestrino, visne tanto sulle capaci spalle di due tifosi.

Il sindaco avv. Viale, a nome della cittadinanza, ringrazia la direzione della società ed i tifosi che sempre hanno sostenuto l'undici astigiano. Egli dichiara di non essere soddisfatto del passaggio in IV Serie, ma di chiedere un altro balzo, il prossimo anno, in serie C.

Il presidente Balestrino ringrazia i giocatori, l'allenatore ed i tifosi.

ag. m.

I cestisti piemontesi vittoriosi tra i «seniores»

Si è concluso ieri mattina con la vittoria della squadra piemontese il torneo della rappresentative juniores dell'Italia settentrionale di pallacanestro.

I piemontesi, contro ogni aspettativa [illegible] riusciti a terminare al primo posto di questo combattuto torneo grazie al sistema di difesa a zona fatto eseguire dall'allenatore Pellegrini contro la squadra lombarda che, pur avendo un paio di elementi di levatura superiore, è stata battuta per un punto. Ecco i risultati delle finali disputatesi nella palestra di via Magenta: Piazzale per il quinto posto: Venezia Giulia-Venezia Tridentina 34-20 (42-14); finale per il terzo posto: Veneto-Liguria 51-27 (36-18); finale per il primo posto: Piemonte-Lombardia 37-33 (18-12).

La rappresentativa piemontese era formata da: Curinga, Calvino, Piantino, Verdola, Landorno, Masoni, China, [illegible], Pradelli, Vecchias.

Nel torneo di Promozione

Nel girone A del torneo di promozione si sono avuti ieri i seguenti risultati: Ghemme-Villadossola 2-1; *Sunc-Juve Domo 2-3; *Omegna-Quarona 1-1; *Borgomanero-Russiana 6-3; Romagnano-Trinese 3-1; *Paltana-Gravellona 3-0; *Grignasco-Wild 2-3.

Nel girone B, oltre alla vittoria dell'Asti sull'Albese (5-0) che ha garantito ai bianconeri la promozione in IV Serie, si sono avuti i seguenti altri risultati: *Cirié-Virtus Bra 1-0; Lanzo-*Carmagnola 4-1; *Pinerolese-Savigliano 2-1; *Aquisiana Vinovo 5-3; Canale Poppolo-Castelli 3-1; Riv-Rivoli 1-0; Gassino Valpellice 2-3.

PUBBLICITA' ECONOMICA
(Via S. Teresa N. 7)
Minimo 10 parole - Tasse 7 %
«Di due inserz. dello stesso annuncio una comparirà in un numero del lunedì, senz'aumento

LAVANDERIE CUMMERCI. L. 40 p. p.
A miglior offerente impresa vende macchinari e macchinari. Tel. 670-411.
ACQUISTASI piante terni paesaggio in stabilimenti 1800 mq. in ottime condizioni, n. 3 [illegible] radiali (diametro massimo 60, di costruzione recente. Rivolgersi offerte Posta Centrale, Cagnaro 122, Torino.
CALDAIA Tosi 1958 pressione kg. 30 circa, superficie mq. 112 con silenziatore vendo difettosi, corso Firenze 18.
CERCASI relatrice lunghezza lunghi. 3000 spessore 15 mm. Telefonare 21-772.
CERCASI motoscafo 632 o simile, con prua di lora. Scrivere casella 1131, SPI, Torino. M3904
LANIERE per copertura, alcune, navi, nuove e ricupero, consolidatissima. Rigo carnazione, via Pastrengo 2. R128
OCCASIONE cedesi macchina nuova tedesca (multistabile). Dilatrice pagamento, Telefono 520-906. F7826
OCCASIONISSIMA. Vendo pompa elettrica irrigazione e Ercolino a con 200 mt. tubazione. Telefono 21-804. M5044
VENDO banco prova carburazione con autotrice. Telefonare 521-325. F7993
1200 piante in parco alta personalità, cedesi piante rovere platano olmo acero tiglio ippocastano ecc. vendesi blocco da abbattere. Scrivere casella 5365, SPI Torino. M877
ATTENZIONE [illegible] pavimenti incisioni pareti divisorie [illegible] costruzioni decorazioni pulizia. Telefono 280-891.
PIASTRELLAMENTI parlamenti, incisioni pavimenti, [illegible] pareti, [illegible] marmo, [illegible] decorazioni, opere murali, impianti elettrici, idraulici, [illegible]. Telefonare 688-804.
POSATORE autorizzato ROLL Pier in tappezzeria del secolo invalida elezza. Preventivi interpellanti. Tel. 40-588.
SCAPPALI, banchi, pulitore falegnameria in genere artigiani compra privati vari. Telefonare [illegible]. L8677
TELEVISIONE ingegnere Tartiari radio riparazioni economiche garantite. [illegible] Carignano, Telefono 46-348.

1 MINIMAGAZZINI DEL AGRICOLTORE L. 40 p. p.
A San maggio, volti privato, garegas per [illegible] pavimento, buon reddito. Telefonare 20-032 ovvero scrivere casella 3078, API, Torino. F7736
A Portamaggiore, stupenda proprietà, buon reddito, alloggio, 2.800.000. Archivoli, Alessandro 32. 4590
ARBIANO [illegible] negozio bar minimo affitto eventuali cessione ritiro. Scrivere casella 5330, SPI, Torino. L7876
ARBIANO autorizzatissima officina lavaggio 40 macchine cedo 3.000.000 eventuale cessione gli[illegible] anche socio; dilazioni. Secondo 22, Torino. Tel. 47-042.
AFFARE moderno servizio caffè ritiri abitabile cedesi disdettamente. Tel. 80-698
AFFARONE. Lavanderia moderna attrezzata cedesi, cedo causa decesso Prezzare 61-815. M3857
AFFARONE. Avviata pensionetta annessi laboratorio alloggio cedesi causa malattia. Rossi, Ferrara 2. F7858
AFFIDASI posto contabile offresi serio specializzato industriale disponibile 5 mesi. Scrivere casella 5083, SPI, Torino.
AFFITTASI negozi con locazione, garage, via Vigliani. Telefonare 670-411.
AFFITTASI negozio ristorante privato mobile. Via Saluzzo 2. Tel. 22-444.
ALASIO cedesi pensione 24 letti, ottimo avviamento, 2.500.000. Scrivere SPI, casella 9 M., Savona. 6104
ALBERGO montagna cedesi avviatissimo, forte lavoro, rilevante, bar. Scrivere casella 7176, SPI, Torino. M6503
ALBERGO senza ristorante, 16 vani e servizi, occupanda [illegible] piano immobile signorile, centralissimo, vendesi compresi muri, L. 99.000.000. Scrivere casella 4067, SPI, Torino. L8188
ALIMENTARI frutta, verdura, emporio vini, liquori, attrezzature complete, alloggio cedesi 2.000.000. Gennetta Della Bella, Oliveiro 12. 6018
ATTENZIONE! Ristor accompagnato cedesi avviatissima mercerie lingerie, Scelta clientela. Telefonare 88.260. F7654
ATTENZIONE! Ristor commercio negozi avviata lavatrice, posizione incantevole parcoliture, grande deliro rotonda, giochi bocce. Telefonare 823-814. F7823
AUTORIMESSA, magazzeni, uffici adatti agenzia[illegible] via Lanzo 9, casa vini 6 ampie [illegible] chiusa via Cigliano vendo telefonare 290-888, dopo ore 21.
AUTORIMESSA mese popolare 110 macchine, panoramica ancora [illegible] Settembre 17. 5422
AVVIATA pasticceria conveniente prodotti dietetici causa trasferimento cedo. Telefonare 61-818. M3858
AVVIATISSIMA cartoleria, cancelleria centralissima, strada principale, cedesi stipendio commerciale, 2.000.000. Accolanzi, Settembre 58. 4450
AVVIATISSIMA drogheria semicentrale, incasso garantito 100.000 giornaliere, [illegible] sito, spese mini, cedesi, Accolanzi, Settembre 58. 4590
AVVIATISSIMO negozio fortunatissimo, cedesi [illegible] cedesi 2.000.000. Affitto [illegible] Gennetta Della Bella, Oliveiro 12.
BAR caffè moderno (Parella) cedo eccezionalmente, Cravosezia, Cernaia 40.
BAR centrale cedesi gerenza, casa 4 vani, alloggio, cedesi. Telefonare 828-278.
BAR-ristorante, bello, collinare, posizione unica, causa ritiro cedesi direttamente. Telefonare 60-212. 6079
CAFFE' centralissimo angolare cedesi ottime condizioni disponibile anche arredamento alloggio. Telefonare 256-850.
CAPRIOLO, Macelleria 1, cede [illegible] gliaria avviatissima alloggio 1.700.000 altre operazioni vini stravecchissimo, alloggio, 1.400.000. 5472
CAUSA malattia cedo pasticceria privati reddito abitabile bianco 1.100.000. Telefonare 26-543. C5417
CAVALLERA, Saluzzo 21, cedesi centro Casagiù, avviato laboratorio pasticceria bar[illegible] volendo anche negozio.
CAVALLERA, Saluzzo 21. Cedesi avviatissima lavanderia centrale 1.800.000, eventuali [illegible] 4600
CAVALLERA, Saluzzo 21. Avviatissima gelateria caffè analcolici, adiacente Torino, cedesi. 4800
CHIERI causa [illegible] tintoria e stampatura. Telefonare 943-916. F7710
CERESI parrucchiere cedesi signora proprietaria con alloggio 1.800.000 eccezionale; facilissimo. Telefonare 40-346.
CERESI negozio articoli sportivi avviatissimo senza signorile con alloggio. Modes Sport, corso Re Umberto 37. Telefono 40-346. L8713
CERO 1.800.000 piccola industria lavorazione [illegible] brevettata, macchinario, unica [illegible] Torino, buon avviamento, grande possibilità avvenire. [illegible] casella 7183, API, Torino. 18871
CINEMATOGRAFO avviatissimo posto commerciale cedesi negozio, magazzino deposito, vasta licenza, fittevarmente. Centrale 40.
DELLA BELLA, Ufficiale 12 cede macchineria moderna, avviata 1.200.000. Facilitazioni. Zona Vanchiglia. 6018
DELLA BELLA, Ufficiale 12, cede salone (anno 200 mq.) attrezzatura 900.000 [illegible] settimanale; eventuale vicinanze Torino attrezzatissimo, parquetto. 1.200.000 [illegible] bruna. M3785
GABETTI, XX Settembre 17, cede diverse [illegible] gelaterie, ottimi esercizi.
GABETTI, XX Settembre 17, cede trattoria [illegible] capacità 250 mezzanotte [illegible] zione locazione, 2.500.000. 5422
GIORNALI 800 copie dell'allegato, affare, cede Casalegno, Ivrea. 5138-878.
GROSSISTA carta carboni tradenali esteri cede salendo Avviatissima in Torino condizioni vantaggiosissime. Scrivere casella 3053, SPI, Torino. F7799
LATTERIA centrale, grande alloggio vendesi [illegible] 200, altra 250 cede Barchetta, Alfieri 20. 5064
MOBILIFICIO offresi cedo [illegible] nuova, elettrificazione. Varie applicazioni Torinese 221-803. L9682
NEGOZIO adatto tabaccaio, panetteria o altro vendesi 1.400.000. Rivolgersi gerente [illegible] Bella, Oliveiro 12.
OCCASIONE causa malattia privato cede suo l'Oratorio di Rivalgli (Cuneo) falegnameria completa. Affitta abitabile salita [illegible] 6 giornate lavoro. Scrivere casella 7193 SPI, Torino. S8585
PANETTERIA redditizia, vicinanze Torino, forte lavorazione garantita, cede condizioni pagamento. Racchetta, Alfieri 20.
PARIFICIO ottimamente attrezzato, forte reddito, vendesi 70.000 disponibili cede Racchetta, Alfieri 20. 5064
PETTINATRICE, signora moderna, 4 posti, fortissima lavoro, cedesi [illegible] vendesi [illegible] 900.000. Frana, Mercanti 3. 2383
PICCOLA industria [illegible] interessati e [illegible] ai miglior offerente, pure cooperazione. Scrivere casella 7127, SPI, Torino. M5000
PROFUMERIA cedesi compresi mobili filtro 12 mila. Tel. 782-392, ore 15-19 in poi. M4020
PROFUMERIA centrale redditizia ottima ottima abbonatissima eseguendo sconto ragione. Scrivere casella 8257, SPI, Torino.
RISTORANTE, bar, attrezzatissimo completo, centrale, arredo con alloggio, cedesi 6 milioni 200.000. [illegible] Della Bella, Oliveiro 12. 6018
RIVENDITA pane, commestibili, cedesi annessa proprietà muraria, negozio due camere. 4.800.000. Frana, Mercanti 3.
TARALLERIA 100.000 lavate, adatta famiglia numerosa, cedesi. Ferrero, Vanchiglia 13. F7800
TIPOGRAFIA tipografia artigiana cedesi per ritiro commercio 1, quattro milioni accompagnata. Scrivere casella 3061, SPI, Torino. F7587
URGE cedere laboratorio falegnameria centralissimo, avviatissimo. Fu 12. Telefono 527-035. C5479
VENDESI [illegible] con alloggio. Via Genova Balbo 6, Torino.
VIA 5. Secondo vendo negozio parrucchiera con abitazione; buona clientela, forte guadagno. Telef. 531-618. 24824
ZONA centrale cedo negozio commestibili 1.700.000 compreso merce. Telef. 61-816. [illegible] cerca affittuario automatico attività esclusiva forte [illegible] mensile.

6 CASE e TERRENI L. 40 p.p.
A condizioni speciali di pagamento con lungissime rateazioni massimo di anticipo, vendonsi alloggetti [illegible] signorili liberi e occupati. Case sparse, panoramiche, Via S. Spaventa 7 (adiacenze corso Sebastopoli). Visite ore 14.30-18.30.
A ottime condizioni pagamento vendesi libero o occupato ultimo alloggio di 2 camere cucina, terrazzo, termosifone, scala in marmo. Via Frassinetto 61 angolo corso Trapani dalle 17 alle 19. 6085
**ARENZ

ULTIME NOTIZIE

Già deciso il terzo sciopero dei professori

L'astensione degli insegnanti dalle lezioni e dagli scrutini avrà inizio nella terza decade di maggio - L'ordine del giorno dell'assemblea congressuale Come è composto il nuovo Consiglio direttivo del Sindacato della Scuola

Roma, lunedì mattina.

La assemblea congressuale composta da 200 delegati rappresentanti oltre 50 mila professori medi, in seguito alle discussioni e all'analisi dei problemi di categoria effettuati in questi ultimi tre giorni, ha approvato ieri un ordine del giorno nel quale è ribadito il principio di continuare l'azione intrapresa con i due scioperi, rispettivamente di due e quattro giorni, già integralmente fatti, e di giungere, qualora tempestive misure del governo non lo prevengano, ad un terzo sciopero sul finire della lezioni e nel periodo degli scrutini e degli esami.

Ieri le diverse commissioni rappresentanti i presidi, gl'insegnanti di ruolo e non di ruolo e quelli tecnico-pratici nonchè i subalterni, discutendo partitamente la modalità dell'azione da intraprendere, avevano proposto l'inizio del terzo sciopero a una data definitiva, e cioè al 23 maggio. Questo anticipava già di sei giorni l'inizio della cessazione delle lezioni, che in un primo tempo era stata decisa per il 31 maggio. In assemblea, però, qualcuno ha prospettato il pericolo che l'azione di sciopero fosse frustrata dalla decisione di taluni presidi di istituti con grande numero di allievi, ai quali è lasciata facoltà d'iniziare gli scrutinii ancor prima del giorno 25 e cioè intorno al 20 maggio.

Ecco il testo dell'ordine del giorno che l'assemblea ha approvato, per acclamazione, all'unanimità.

«Il sesto Congresso nazionale del Sindacato della scuola media rileva con compiacimento l'ottima riuscita dell'azione sindacale fino ad oggi effettuata; constata che il governo, pur avendo rinunciato alla sua obbligazioni giuridiche, persiste in una negazione ingiustificata, dimostrando di non comprendere l'estremo disagio in cui versa il personale docente, con grave danno della scuola e del Paese; riconosce l'efficace azione, nel "fronte unico della scuola", di tutto il personale direttivo e docente, nella lotta intrapresa, e riconferma quali supremi obbiettivi dell'azione stessa:

«1) l'attuazione integrale da parte del governo dell'art. 7 della legge delega e degli ordini del giorno approvati dal Parlamento, con l'impegno del governo di considerarli sostitutivi di emendamenti all'articolo predetto;

«2) la soluzione radicale del problema dei professori non di ruolo secondo le deliberazioni congressuali (che richiedevano la stabilizzazione di tali insegnanti).

«Il Congresso pertanto, vagliate le conseguenze giuridiche che derivano al personale dall'azione sindacale e i riflessi per l'insegnamento e per gli alunni, proclama che tale azione sindacale sia continuata secondo la forma e palese volontà della categoria; esprime al Paese il proprio rammarico per l'eventuale disagio che, non per colpa della categoria, può venire agli interessati da una differita chiusura dell'anno scolastico; e delibera di proporre al "fronte unico della scuola" che, ove risultino vani ogni ulteriori possibili trattative, venga disposta l'astensione dalle lezioni e dalle operazioni conseguenti di chiusura dell'anno scolastico e tempo indeterminato, a partire da quella data della terza decade di maggio che tempestivamente apparirà la più efficace;

«impegna quindi i capi di istituto, i professori di ruolo e non di ruolo, gli insegnanti tecnico-pratici ad astenersi da qualsiasi inizio anticipato delle operazioni preliminari di scrutinio; invita la categoria ad agire con quella compattezza che è garanzia di successo ed arma di tutela».

Il prof. Perucci ha illustrato, prima dell'unanime approvazione, il testo dell'ordine del giorno, che reca le firme degli insegnanti Agazzi, Battaglia, Carettoni, De Bella, Melis, Narini, Perucci, Filippini, appartenenti a tutte le correnti politiche rappresentate nel "fronte della scuola".

A proposito di tali correnti, ieri è stato eletto il nuovo Consiglio direttivo del Sindacato. Gli scrutinii hanno dato i seguenti risultati: corrente cristiana (mozione 1) 17.318 voti, pari al 56,44%; concentrazione laica (liberali, socialdemocratici e repubblicani: mozione 2) 7417 voti, pari al 24,34%; m.s.i. (mozione 3) 967 voti, pari al 3,46%; socialcomunisti (mozione 4) 4321 voti, pari al 15,58% dei votanti.

a. b.

Il generale D'Aquino (a sinistra), a Ischia l'anno scorso con Mario Malerbo (al centro) colui che doveva essere il suo assassino, e il fratello di questi, Alcesto Malerbo

La sanguinosa tragedia di Ischia

La moglie del generale ancora in pericolo di vita

Ha mormorato soltanto: "Mi è accaduto come a Maria Goretti,, - Allusione alle 17 pugnalate vibrate dal folle omicida o nuovo movente del dramma? - Indagini sul passato dell'attendente - Ordinata una perizia psichiatrica

Nostro servizio particolare

Ischia, lunedì mattina.

Nel quadro delle indagini e delle formalità giudiziarie, in conseguenza del dramma accaduto all'alba di ieri, è giunto stamane nell'isola il prof. Antonio Riva che, recatosi subito al cimitero di Casamicciola, ha eseguito l'autopsia. L'esame del cadavere del generale Armando D'Aquino ha riconfermato quanto constatarono i medici recatisi nella villa di via Cumana: cioè che, accolta tre furiose lame, ben 17 pugnalate hanno trapassato il cuore, i polmoni e il fegato dell'ufficiale. Domani vi saranno i funerali.

Provenienti da Arezzo e giunti a Casamicciola una dei tre fratelli del generale, il rag. Mario. Le condizioni della signora Maria, sempre ricoverata a Porto d'Ischia, nella clinica Di Bella, continuano a rimanere molto gravi.

Il pretore ha iniziato l'esame della voluminosa corrispondenza sequestrata nel tentativo di approfondire taluni i motivi che hanno determinato la tragedia. Infatti ieri, alla clinica, dopo aver ricevuto i sacramenti, parlando con tre religiosi, i Passionisti, padre Angelico, Andrea e Francesco Saverio, del vicino convento di «San Gabriele dell'Addolorata», la signora ha detto: «Mi è accaduto come a Maria Goretti». E questa frase può interpretarsi in due modi. O come un'allusione alle 17 pugnalate ricevute, oppure come un nuovo movente che comincierebbe ad apparire nello sfondo del dramma.

Comunque, poichè per le sue gravi condizioni (tra l'altro la signora è cardiopatica, per il molto sangue perduto) i medici le hanno vietato ogni emozione, non è stato possibile per ora conoscere altro. Si è però saputo, da varie testimonianze, che le relazioni coniugali fra il generale e la moglie, di lui più giovane di 23 anni, erano ormai da qualche tempo assai tese.

Si è appreso pure che il generale Armando D'Aquino, durante il periodo in cui il Malerbi si ritirò col suo battaglione a Trieste, ottenne d'essere riformato per malattia nervosa.

Si è saputo pure che il generale Armando D'Aquino, durante il periodo in cui il Malerbi si ritirò col suo battaglione a Trieste, ottenne d'essere riformato per malattia nervosa.

Si è appreso pure che il generale Armando D'Aquino, durante il periodo in cui il Malerbi si ritirò col suo battaglione a Trieste, ottenne d'essere riformato per malattia nervosa.

*Si è saputo

TORINO - A. IX - N. 109
Via Roma - Gall. de *La Stampa*
Telefoni: dal 40-943 al 40-949

STAMPA SERA

LUNEDI' - MARTEDI'
9 - 10 Maggio 1955
L. 25 (spediz. in abb. postale)

A Napoli: rivincita di Ascari

Ascari, dopo il vittorioso arrivo nel circuito di Napoli, sorride soddisfatto: la Lancia, battuta a Pau dalla Maserati, ha ottenuto la rivincita. Il duello fra le due grandi case prosegue appassionante. (Telefoto)

Frenato a Busto lo slancio dell'Udinese

Il biondo Selmosson, giocatore valutato 100 milioni, non è riuscito a dare all'Udinese la vittoria sulla Pro Patria. Ecco una movimentata fase d'attacco dei friulani contro la difesa dei bianconeri. La partita si è conclusa col punteggio di 2 a 2. (foto Moiola)

Il clamoroso 6 a 2 di Sampdoria-Novara

Baldini segna su rigore la quarta rete della Samp contro il Novara nell'incontro conclusosi a Marassi con l'eccezionale punteggio di 6 a 2

PUBBLICITA' ECONOMICA
(Via S. Teresa N. 7)

1 CASE e TERRENI L. 40 p.p.

(Continua da pag. 6)

ABITABILI luglio alloggi signorili, tinello servizi vendonsi via Luini 96, telefono 852-470. F7593

ACCHIARDI, Bellezzia 58. Vende villetta viale XXVI Aprile, ottagonale, panoramico, fermata filobus, lire 900-3000.

ACCHIARDI, Settembre 58. Vende alloggi bilocali, corso Alcazar 49. Lunedì, giovedì, venerdì 16-17. 4260

ACCIACENTI corso Duomi, Rovigo, alloggio vito vuoti, mq. 200, lorno bagno, cesso moderno, non mancheranno, prezzo stato. 7.500.000. Vera occasione. Acchiardi, Settembre 58. 4590

ADRIATICHE Sommeiller, alloggio signorile, semiarredato, quattro camere, doppi servizi, termo bagni, ascensore, vendesi. Acchiardi, Settembre 58. 4590

ADRIATICHE corso Sebastopoli vendesi locale libero mq. 17 adatto laboratorio, magazzino, garage. Eccezionali condizioni di pagamento. Via Speranza 7, ore 14.30-16.30. 4633

AFFARONE. Alloggio due camere cucina terzo bagno libero subito affittasi 10%. Telefonare 683-786. 5420

ALBERGATORI! Cam. commerciante 50 vasi libera indispensabile alloggio vendo. Telefonare 47-387. 5295

ALLOGGETTI due, tre camere, accessori, casa ultima costruzione (1936) Duchi Aosta Ghivarco 22, terzo bagno, ascensore, vendonsi abboccati, bilocali, liberati giovedì sabato 15-17. Tel. Acchiardi 47-874.

ALLOGGI modernissimi bella costruzione su corso, unici confronto, pronti subito, giugno, novembre, vendo imprese. corso Vittorio, San Paolo. Telefonare 553-960.

ALLOGGIO altezzosa signorile, doppi servizi, sei-otto camere, accessori, corso acquistare urgentissimo. Acchiardi, Settembre 58. 4590

ALLOGGIO 2 camere cucina, ingresso, terrazzo, ascensore. Vendesi od affittasi su corso San Paolo. Agenzia Sarzo, Andrea Doria 5. 4420

APPARTAMENTO adiacenze via Milano, 6 camere bagno, libertà, necessità piano vendo 5.800.000. Offerta, portici Barbaroux 4. 5296

AUTORIMESSA moderna 100 vetture proprietà muratà splendida vendo geometra Morello, Arsenale 19. L7680

BARBECCHI (adiacenze) casa 2 alloggi liberi, complessivo 6 camere, soggiorno, garage, scantinato 80 mq. luminoso. 8.200.000. Telef. 48-970. 552-126. 4843

BELLA proprietà villa antica con vasto e completo ogni comodità bambini, giardino magnifico, orto-frutteti, ubicazione 600, 33 km. Scrivere cassetta 1160, SPI, Torino. 5363

BLOCCO quattro negozi cuori, reddito complessivo 1.212.000 annue, vendo 12 milioni 200.000. Amministrazione corso Re Umberto 53. Telefoni 537-618, 47-530.

BRAMANTE 6, vendesi proprio subito alloggio signorile tre camere, gabinetto doppi servizi; inizio San Paolo 36 %, facilitazioni. Visite 14-18. 4366

CASE costruzione ultima, Francia-Tesoriera, 40 camere, autorimesse, terreno bagno, trium radicis, vendesi civili familiari Acchiardi, Settembre 58. 4590

CASA palazzina, sei alloggiati uno libero, altri liberabili, zona Rivoli, garage, giardino, vendesi. Acchiardi, Settembre 58

CASA bloccata 80-150 camere, compero massima serietà. Scrivere cassetta 3279, SPI, Torino. L8725

CASA libera bloccata 30-70 milioni impiego capitale comperasi. Tel. 44-411. F7776

CASCINA 11 giornate periferia Torino barriera Francia vende Foglianti, via Alcamo 119, Torino. F4639

CASE modernissime cercasi 44-55-130 camere acconsenti terme bagno, reddito 9, vendo 1.000.000 camera. Ufficina negoziazioni, immobiliare Gilardi, portici Barbaroux 4 (piazza Castello). 5296

CASELLE vicinanze Aviazione stabilimento veluto coperti 700 occasione adatto industrie chimiche meccaniche ecc. Enti ed medicinali. Scrivere cassetta 5245, SPI, Torino. L7770

CEDESI diritto superficie circa 42 vani casa signorile zona Statuto. Telefonare 772-501, ore pasti. L3011

COLLINA, libera, camere, centrale, villa, vendesi completa 170.000 (volendo due), zona Chieri, pullman. Scrivere cassetta 5272, SPI, Torino.

CORSO Casale 307, vendesi due vani uso negozio sopra abitazione, bellissima vista. 24-18. 4366

FRANCESCO Mille 30, alloggetti camere lavello cucinino tutti comforts, vendesi conveniente, facilitazioni. Visite 16,30-17,30. 4366

GUERO Mocalieri, capolinea tram 16, vendesi villa panoramica, giardino, garage, cancello moderno. Tel. 53-601.

LOCALE industriale mq. 881 rilevato con tettoia saldata, telaio, cabina, Vercellatelli, vende eccezionalmente 3.500.000. Telefonare 47-300. L8737

LOCALE su corso centrale mq. 200 accedente 2 camere attualmente disponibili vendo conveniente. Offerta, portici Barbaroux 4. 5295

LUCENTO via Rivoli corso Grosseto piazza Istria mq. 70, acqua, luce, forza, scantinato, ascensore, ingresso grande, vendesi. Telefono 296-096. F7729

NEGOZI nuovi, tutti affittati, ottimi investimenti, vendo blocco 80.000.000: reddito 10 %. Amministrazione corso Re Umberto 53. Telefoni 537-618, 47-530.

NEGOZIO, grandi vetrine, ultima costruzione, adibito torrefazione-caffè, reddito annuo 500.000, vendo 5.000.000. Amministrazione corso Re Umberto 53. Telefoni 537-513, 47-930. L8736

NEGOZIO libero due aperture strada 1 milione 500 lire, due grandissime camere 1.200.000 reddito 138.000. Corrado Conrad 4. Visite martedì 14-19. Telefonare 292-780. L8219

NEGOZIO, retro, affittasi 444.000 annue, nuova costruzione, centrale, vendo. Amministrazione corso Re Umberto 53. Telefoni 47-930, 537-513. L8739

NEGOZIO vasto centralissimo, con ampio magazzino comunicante zona piazza S. Carlo cedesi. Telefonare 536-37[illegible] ore ufficio. 5011

OCCASIONE vendo 20 camere casa nuova costruzione, accessori, servizi, richiesta 18.000.000. Telefonare 553-175.

OCCASIONE! Privato vende mezzi negozi, centro Porta Milano. Telef. 681-457. 4420

OCCASIONISSIMA zona S. Rita vendesi signorile tre camere più servizi 3 milioni 500.000. Telef. 760-625.

PALAZZINA precollinare dario Fiocchetto 7 camere, garage, terreno 1000 metri, vendo occasione garantita. Morello, Arsenale 19. L7680

PRIVATO [illegible] in privato camera cucina piena [illegible] pagamento contanti, urgente. Scrivere cassetta 6176, SPI, Torino. F7[illegible]

PRIVATO vende alloggio centrale, libero, ascensore, cantina. Telefono 81-410.

PRIVATE vende casetta 3 camere, parco, garage, possibilità condominio. Telefonare 681-673. F7678

PRIVATO vende piano rialzato 270 mq. da ridurre vendesi mila lire mq. casa nuova, tre ingressi, terrazza, adatto alloggi, uffici, laboratori. Via Palazzo Valle, Corbassière, Telefonare 31-620.

PROPRIETARI! Affidate amministrazione Vostri stabili all'Ufficio geom. Della Bella, Cibrario 12. Serietà, convenienza.

SANREMO vendiamo appartamenti ville da due a otto vani. Tutti prezzi, Agenzia Dema, Sanremo. 5[illegible]

SANTA Margherita Ligure vendesi appartamento centralissimo signorilmente arredato 5 camere servizi garage giardinetto. Agenzia Riano, via Palestro.

STABILIMENTO 3400 metri, 1900 coperti, moderna costruzione, zona semicentrale, vende geometra Morello, Arsenale 19. L7682

STABILIMENTO 10.000 metri fondi vendo convenientemente geometra Morello, Arsenale 19. L7682

TERRENI adatti costruzione industriali vende occasione geometra Morello, Arsenale 19, telef. 538-478. L7682

TERRENO mq. 3000 fronte dazio stradale Torino Pino vendesi L. 2000 mq. Scrivere cassetta 103 C, Alpes, Torino.

TERRENO vendo, capolinea 6, via Racchiusa 16, servizi, progetto approvato. Telefonare 23-644. F7778

TERRENO vendo, capolinea 5, via Monginevro, Telefonare 883-946. F7779

TERRENO cintato mq. 6000 vendesi a piccoli lotti. Bardonecchia 37, 88587

TERRENO su corso centrale costruibili 100 camere segnal vendo 80.000.000. Genio, Barbaroux 4. 5295

UVAR corso Orbassano angolo corso Adriatico vende signorili appartamenti, diverse! camere, servizi. 5056

UVAR grandiosi appartamenti due camere libello confronto ogni comfort. Piazza Maggiolo 1, via Foligno. 5056

UVAR Sec. 2. Az., via Manzoni n. 16, telef. 538-260/61 ricorda le sue normali condizioni di vendita: 40% contanti, 30% mutuo, 40% rateali 5 anni. 5056

UVAR, telef. 538-260/61, vende appartamenti signorili 3-4 camere, cucina, doppi servizi. Via Palmieri 21. 5056

UVAR, telef. 538-260/61 vende signorili appartamenti due camere servizi, via San Donato angolo via Belvisi, via Vicna.

UVAR vende appartamenti nuova costruzione finissimi pronti subito, lunghe rateazioni. Corso Rosselli 117. 5056

UVAR vende signorili appartamenti corso Adriatico n. 3, pronti giugno, lunga rateazione. 5056

UVAR, telef. 538-260/61 vende [illegible] appartamenti, accessorio, largo, lungo, Piazza Statuto, via Belgrado, una, due camere, Gualdo, cascinale. 5056

UVAR vendesi signorili appartamenti corso Unione Sovietica, 62 da due a sei camere doppi servizi.

UVAR, via Manzoni 16, telef. 538-260/61, [illegible] trasloncino cascinale in vili stabili in costruzione 40, 80, 90 camere, pronti subito, vendonsi in blocco, soddisfacenti. 5056

VENDESI alloggio signorile 3 camere e cucina grandioso terrazzo ultimo piano con [illegible] panoramico, Via Cigna 156, telef. 21-252 ore dei pasti.

VENDESI alloggi nuova costruzione alto reddito, tutta cittadella moderna. Telefonare 47-930, 537-513. F7780

VENDIAMO alloggi di 1, 2, 3, 4 camere servizi, liberi e bloccati; signorilissimo 5 camere servizi zona Valentino; villetta 7 locali, scantinato, riscaldamento nafta, vasto giardino, zona Reni. Tel. 47-930.

VENDO corso Regina Margherita camera libera. 750.000 ave rendimento reddito 120.000. Tel. 292-780. L8218

VENDO libero bagno Rita tre camere cucina servizi. Telefonare 292-780.

VENDO ottimo blocco centrali 450.000-480.000 eventuale reddito 96.000. Telefonare 292-780. L8314

VENDO alloggetti, nuova vecchia costruzione, sono diversi grandi soli. Rocca, Lejal 97. Telef. 296-975.

VIA Barbaroux 16 non soggetta piani regolatori abbattimento negozi alloggi ottimo reddito vendo. Visite 16-18. Telefono 290-933 dopo ore 21. B4916

VIA Vado 12, vendo occupabile subito alloggio 4 camere, cucina, altro accanto due camere, cucina. Telefonare 687-599. 1.496.000 vendo Bernardino Galliari camere, cucinetta, reddito 120.000. Telefonare 292-760. L8320

5 AFF. TERR. e LOC. L. 40 p.p.

ADRIANO locali adatti industria, magazzino, laboratorio, negozio, ufficio, qualsiasi zona. Geom. Della Bella, Cibrario 12.

AFFITTASI liberi subito locali centrali uso ufficio, laboratorio. Tel. 46-411.

AFFITTASI negozi adatti a qualsiasi genere, zona commerciale. Tel. 50-785.

AFFITTASI negozi nuovi adatti qualsiasi genere, centrali, semicentrali, periferici; buone condizioni; esenti da speculazioni Sandrino, corso Re Umberto 53. Telefoni 537-513, 47-930. L8737

AFFITTASI negozio vuoto, c. Monbenisio 6, zona Francia. Telefonare 72-959.

AFFITTASI locale 180 mq. Tel. 296-398.

AGRELLA Ercole, via Andrea Doria 5, affitta centralissimi alloggi camere, cucina 12.000; due camere, cucina 28.000. A 12.000 mensili affittasi due magazzini unici. Negri, Asola 23. M8863

CEDESI locale automobilistico 3 camere, pertinenze subalpina centralissimo. Telefono 47-333. F7693

CERCO affittare locale adatto magazzino, laboratorio. Alto adatto negozio, ufficio. Telefonare 46-876. 5300

LARGO Orbassano affittasi 6 vani, terzo, primo piano, affittasi madon, dentista, notaria, laboratorio, pensione. Telefonare 292-948. F7626

LOCALE piano terreno tre ufficio doppio ingresso cantinetta. Statuto 3, tel. 48-136.

PORTA Nuova affittasi due locali piano terreno uso commercio industria. Ferri, v. Ass. Albertina 27 L8343

8 AFF. APPARTAMENTI L. 40 p.p.

ADELINA abitabile subito alloggio 14.000. Altri 18.000, 15.000, 18.000, 20.000. Geometra Della Bella, Cibrario 12.

ADRIANO barriera Francia, grandi doppi tre camere servizi. Telef. 292-780.

ADRIANO ottimissimo alcune camere servizi terzo bagno 40.000. Absentia 31, c. Rita. L8001

AMBROGIANI affittasi alloggio qualsiasi zona, antichi, massima riservatezza. Telefonare 44-276. 5300

ARISTABILI subito, limitrofo, 3 camere, cortiletto, terzo, bagno, 30.000. Altre zone 14.000-18.000. Ufficio, Pessinetto 6.

AFFITTASI camere varie zone servizi completi 10.000-12.000 lire, dei Mille 14.

AFFITTASI alloggi signorili 4 camere servizi zona Sacchi, Cernaia, Crocetta, Vanchiglia. Telefonare 521-974. 5284

AFFITTASI subito alloggi centrali moderni, camera, cucina L. 15.000, quattro e cucina L. 27.000. Tel. 43-827.

AFFITTASI alloggi 1, 2, 3, 4 camere servizi. Sacchi 14. L8727

AFFITTASI primo piano otto vani spazioso, via San Quintino 31. 8[illegible]

AFFITTASI alloggio Santorre, due camere, tinello, cucinino, terzo bagno, scantinato Tel 47-274, ore ufficio.

AFFITTASI terzo piano Borgaro: dotato interno ottimo alloggi piano: soffitto due camere servizi. Telefonare 54-014.

AFFITTASI alloggi 2 camere con tinello e servizi. Via Ivrea 26. L8040

AFFITTASI alloggio soleggiato quattro camere cucinino bagno lavanderina, salagiardino. Corso Sebastopoli 349.

AFFITTASI nuova prestigiosa alloggio signorile quattro camere cucina doppi servizi giuoco giardino piano stabile. Telefonare 84-358. F7678

AFFITTIAMO alloggi casa nuova Madonna Campagna-Francia 1-3 camere servizi. Cremisiera, Arsenale 43. F7207

ALLOGGIO signorile due camere cucina servizi affittasi. San Donato 8. 86577

ALLOGGIO signorile 4 camere, servizi doppi, appoggiosi su corso, garage. Ila Gherardo di Versaria, Crocetta, cercasi in affitto autunno-inverno. Tel. 51-072. Scrivere cassetta 5329, SPI, Torino.

CAMERA, cucina, qualunque cosa vuoi, affitto aggiornato, occuperanno. Telef. 46-411.

CERCO camera cucina alloggetto vuoto pagabile 12.000-18.000. Tel. 890-163.

DIPENDENTE « Rai » cerca camera cucina, alloggetto, bilocale max. Telefonare 81-593. F7278

INGEGNERE cerca alloggio nuovo 3-4 camere cucina zona Francia, Statto. Scrivere cassetta 6160, SPI, Torino. M3618

LIBERO subito affittasi camera, tinello, cucinino, 14.500. Altro 3 camere, cucina, lavoro 18.000. Geometra Della Bella, Cibrario 12. 5011

PRIVATO affitta fondissimo, sole tutto, due alloggetti cadauni di vani due, servizi. Scrivere cassetta 5343, SPI, Torino.

PROPRIETARI! Ci interessa gratuitamente affittare Vostri alloggi. Anche ammobiliati. Gilli, Pessinetto 6.

SANTA Rita affittasi alloggio signorile tre camere cucina 28.000. Tel. 538-952. 5027

9 ALB. e STAZ. CLIM. L. 40 p.p.

BIANCHI, Fantina Bertora, convalescenza, ospitalità, cure, giardino, lunghe soggiorno, 1.100. Primissimi in luogo.

CARASSE, « Lauzeta » riclimatano meglio, molto caldo, calmate acque, corrente, luglio 1100, luglio 1200. Sconto famiglie numerose.

VIMERCA, Pensione Elia, Cumiana, tranquillo. Maggio 850, giugno 900. Interpellateci. 5001

9 COLLEGI ECC. SCUOLE L. 40 p.p.

ENIT, la Scuola di [illegible] e di cucina, istituti B, 10 ed 11 maggio 3 nuovi corsi di Bacco-dattilo-computerista, Contabilità, Paghe-contributi, Francese, Inglese, Tedesco, Spagnolo. Lezioni prova gratuite. Telefonare 548, via Po 2. Telefono 47-672. 3927

IMPRESTITISSIMA contabilità e mano d'opera offresi a medio serio industria per lavoro [illegible]. Scrivere cassetta 4067, SPI, Torino. L8[illegible]

IMPRESTITO 1.100. Pensionati in luogo. 821-211. L8[illegible]

PORTA Nuova affittasi camerabilista a distinto impiegato massima riservatezza. Telefonare 60-419. 4389

UBICE compatibilità indipendente uso cucina persone. Ferrero o persone 14-14. Telefonare 19-741. F7[illegible]

12 OFF. IMPIEGO e LAV. L. 40 p.p.

AD impiegato anziano per sorveglianza, mezzo personale, massimo elementi diplomati specializzati. Scrivere cassetta [illegible] Torino.

CERCASI cameriere 2ª colazione per ristorante piccolo capitale. Scrivere cassetta 5231, SPI, Torino. L5676

CERCASI aiutante sarto 17-19enne. Telefonare 263-994. B4260

CERCASI infermiere diss. media età famiglia due persone, adiacenze residenza. Scrivere Cenisio, Celoso, via M. di Pietà 22.

CERCO aggiustatore, meccanico, e quindicenne gratico meccanico. Frutz, Nizza 152. [illegible]

COOPERATIVA Valle di Susa Torinese cercasi [illegible].

CUOCA italiana abituatissima, 35-40enne, presentata, moralità, referenze, paga massima, cercasi. Scrivere cassetta 6183, SPI, Torino. M8634

FONDERIA alluminio assume abile fonditore in terra. Pietro Cossa 58. F7[illegible]

IMPORTANTE ditta impianti idraulici ricerca [illegible] cerca [illegible] assistenti per calcolo e direzione lavori. Tel. 692-690.

IMPORTANTE ditta cerca tubisti fucinai elementi primordine. Tel. 692-690.

IMPORTANTE società assume con regolare impiegamento elementi giovani diplomati desiderosi iniziare attività commerciale con prospettiva ottima sistemazione. Scrivere cassetta 1184, SPI, Torino.

IMPORTANTE ditta di Biella assume perfetta stenodattilografa pratica lavori ufficio Buona cultura. Scrivere indicando referenze cassetta 7134, SPI, Torino.

IMPORTANTE stabilimento tessuto cerca ingegnere tessile 25-35 anni, conoscenza disegno industriale, per organizzazione del lavoro e studi tempi. Preferenza periti industriali meccanici o diplomati. Indicare impieghi precedenti e referenze. Scrivere cassetta 5206, SPI, Torino.

MAGAZZINIERE provetto per magazzino generale cerca industria macchine utensili. Scrivere indicando referenze e costituzione fisica a cassetta 7168, SPI, Torino.

MERITO meccanico disegnatore giovane conoscenza costruzioni metalliche meccaniche cercasi per ufficio tecnico inviare referenze copie certificati studio. Scrivere cassetta 5200, SPI, Torino. L7638

PETTINATRICE provetta, sempre, avvenibilmente nascosti. Andrelo, Biscaretti 4.

SOCIETA' assume piastellori fimatrici e piatte e fresatori prima categoria. Scrivere cassetta 3079, SPI, Torino. F7788

TORNITORE 1-2 categoria cercasi. Alfiat, via Duomo Aosta 46. F7807

TUTTOFARE vitivenisse esperta lavori domestici referenziata massimo fiera. Telefonare 621-415. F7818

13 DOMANDE IMPIEGO L. 30 p.p.

ABILISSIMA contabile pensionata pediscrivania o pacchetto offresi mezza giornata. Telefonare 771-547. A6567

APPRENDISTA falegname libero volontoroso, gli pratico, cerca occuparsi falegnameria. Telefonare 294-766.

ATTIVO quarantenne pensionato ottimi maniori tedesco, inglese, francese, mobilità, militare prima anche mezza giornata. Scrivere cassetta 5276, SPI, Torino. L8709

CERCO occupazione operaio semplice domestici tradizionali semiabile distinguerla bella calligrafia. Tel. 281-732.

DISOCCUPATISSIME impiegata gli pratica ufficio (maglie-maglierie) presso serio studio Torino o provincia. Telefonare 294-158. B8561

DISOCCUPATISSIMO segretario impiego industriale, anche commessa. Tel. al 296-447.

GIOVANE possibile assumiscivolo trattazione pratiche commerciali importazioni tecnica bancaria, praticissimo contabilità, ottimo stenografico, specialista calcoli industriali, offresi per stipulazione, disposto trasferirsi. Scrivere cassetta 9058 SPI, Torino. F7877

IMPIEGATA diplomata ragioniera, pratica lavori ufficio, conoscenza lingue, dattilografia, stenografia, automobile, cerca impiego. Scrivere cassetta 6154 SPI, Torino. F7877

INGEGNERE industriale meccanico-tecnico, vasta pratica organizzativa, direttiva, cerca posizione. Scrivere cassetta 7140, SPI, Torino. M8[illegible]

LAUREANDA in lettere impartisce lezioni privato studio Torino provincia. Scrivere cassetta 7132, SPI, Torino.

RICAMATRICE colleghi, ditte, offresi anche commessa ragazzo studentesse o maestre. Scrivere cassetta 6166 SPI Torino.

RITORNATO dall'estero disponendo buona cauzione cerca impiego fiducia. Scrivere cassetta 6175 SPI, Torino.

SEDICENNE, licenza media, stenodattilografia, complementaria, privo impiego ufficio serio ditta. Telef. 37-186.

SIGNORINA pratica lotti lavori ufficio, contabilità, spedizioni, corrispondenza, [illegible] Telefonare 771-547. A6567

STENODATTILOGRAFA veloce, talentosa, sollecita, presenza, pratica ufficio, referenze, offresi. Telef. mattino 295-864

TORNITORE 1ª, anziano specializzato stampi pilotati. Scrivere cassetta 5380, SPI, Torino. L8650

TRADUTTRICE tedesca, moralità, premunita diploma ragioniera, palanda massimo grado, impiegherebbesi. Scrivere cassetta 1169 SPI, Torino. 5073

TRENTENNE dinamico, media cultura offresi magazziniere, commesso, referenze controllabilissime. Telef. 26-102.

15 PIAZZISTI, RAPPR. L. 40 p.p.

CANBONE nafta, ditta notissima cerca rappresentante per vendita, contratti casa riscaldamento. Scrivere cassetta 2290 SPI, Torino. F7368

CORSO graticcio e spazzole per alberi ogni dimensione, della Ditta di ognuno, fatti, istituito a Milano da Società Industriale per giovani residenti ad Alessandria e centri della provincia. Indirizzare la domanda al cassetta 58-M, SPI, Milano, indicando età, se assolvenni con [illegible], posizione militare, se privi[illegible] di automezzo. I migliori proposti saranno subito assunti dalla società stessa

IMPORTANTE ditta articolazioni negozi cerca procacciatore affari attivo. Telefonare 537-976. F7789

INTRODOTTISSIMO industrie specialiste alimentarie cerca rappresentante attivo, dinamico, serio. Scrivere cassetta 6 Milano.

NOTA industria milanese produttrice [illegible], apparati, ausiliari tessili offre rappresentanza ai elementi veramente introdotti. Scrivere cassetta 278 D, SPI, Milano. 5652

OLEIFICIO fratelli Guglieri, Guglia, cerca agenti, collaboratori, vendita olio uliva, diplomatichino consumatori. 5[illegible]

16 ANNUNCI MATRIM. L. 40 p.p.

GIOVINA, bella presenza, agiatissima 50, 55enne, serio, colto, pensionato. Scrivere cassetta 2080, SPI, Torino. F7778

17 SMARRIMENTI L. 40 p.p.

[illegible] completante a chi riporterà [illegible] lana perla smarrita mercoledì 27 Torino. Telefonare 45-801. 210

19 ANNUNCI VARI L. 40 p.p.

A [illegible] infelici, informazioni, [illegible] Nelli e, Principe Odone [illegible] 24-272. 12730

A Torino visitate la grande esposizione permanente mobili di Canali, via San Francesco Paola 17, angolo Giolitti (primo piano). Agevolazioni pagamento.

ACCERTAMENTI, informazioni, indagini, sorveglianze, investigazioni. Mondial, Cavour 5. Telefonare 521-181. 944

ATTENZIONE! matrimoniali 37.000, visite 28.000, misti 38.000. Leggere 20 (cortile). 816

AVETE dischi sopravanzati? Ilvi aspira-polvere lucidatrici, robe usate, compro. Telefonare 663-685. 87698

BIMITERO nudo lisci, eventualmente lombo completo, dortore cassetta 2[illegible], SPI, Torino. F8018

BOSILI e Castagnole e, Vasta esposizione. Bruni Enzi; lunghe rateazioni, cambio mobili, via Carlenti 6. Telef. 521-107.

BOSILI vera liquidazione originalissimi disegni, sala, matrimoniali robustissime, lunga rateazione, Corso Francia 106.

OCCASIONE vendo soffa letto, buffet, ghisoriera. Po 13. Telefono 677-035.

OCCASIONE vendesi armadio tavolo poltrona sedia mile rimanentini. Telefonare 48-284. L7918

PIANOFORTE occasione per studio concerti contanti. Telefonare 883-554.

PIANOFORTI Steinway vari due di ogni [illegible] del mondo. Reclamisti Chiapello, Vittorio Veneto 18. Tel. 81-843.

PRIVATO vende matrimonio moderno, matrimoniale, armadio, libreria, tavolini Sacchi. Albertina 27, Fratel. M8798

PRIVATO vende occasione camera letto pranzo, Telefonare 87-951. 8[illegible]

RICCO assortimento mobili soldini, meglio, chippendal, camere lusso, pranzo, salotti. Trivero, via Regina 26.

TAILLEURS eleganti[illegible] specialità giugno 18-20.000. Piemba, [illegible] Reggiano, Sacchi 54. 221

TAPPEZZERIA carta, colore [illegible], acquistarebbe (anche a piccole partite) a prezzi occasionalissimi di fabbrica. Deposito Unione Fabbricanti, v. Lagrange 3.

TRASFERENDOMI cedo alloggio ammobiliato ai camera servizi, ascensore, poco rilievo. Telefonare 84-090. B8[illegible]

VENDESI multisomma Chiesa perfettamente funzionante. Telefonare 780-782.

20 AUTOMOBILI L. 40 p.p.

ABBIOCCHIAMOCI unitaria pratica autoriciclistica, rivolgetevi ufficio geom. Della Bella, Cibrario 12. 5300

ACCESSORISTI di privato 500 C perfette condizioni, massimo 130.000. Scrivere cassetta 6175 SPI, Torino. M8807

ALL'AUTOSALONE Bordone, via Nizza 21, telefono 683-218, troverete il posto ricco assortimento di macchine fuori serie. Le migliori chiavette carrozzerie ed elaborazioni! Vignale in lamia di ogni tipo. Impalcature permanenti, rambi e vetrature. 4804

ARDEA rappresentanza, sulpo proprietario, particolarissima, vendesi rateizzandole. San Secondo 62. 4092

ARDEA ultima serie perfetta accessori vendo privato. Telefonare 687-276, ore pasti. 87615

ARDEA 5 marce, 600 C, fuoriserie, Gucci 250 speciale. Po 43. F7645

AUTOPARRI e furgoni 615 nafta, 1100 liberi quintali, 1500, 500 U, Ardea 3 marce, Augusta versioni scoperto, Bogatti, Madama Cristina 58. 4307

AUTOSCUOLA nuove ed occasione, vasto assortimento massima garanzia, vantaggi rateazione, Boggetti, Madama Cristina 58.

AUTOVELOCISTA a buone condizioni 1100, 600, 500. Apes, 3. Massimo 47. Telefonare 86-104. 1773

AUTOVELOCCHIO vetture moderne, Via Montenero 66. Telef. 29-838.

AUTORIMESSA nuova 100 macchine, sicuro ayvenire, sede gestione conveniente, trasferimento su macchine di qualche, nuove assicurazioni. 4594

PRIVATO vende a privato 1400 Ardea 51 bellissima. Telefonare 48-571. L8383

PRIVATO vende privato 1100-1100 bloccato. Telefonare 883-939. 87002

PRIVATO vende 1100 B, via Monginevro 26. Telef. 296-159; 280-948.

PRIVATO vende 108 belga fanale bianche 6 mesi. Telefonare 281-671. 87149

PRIVATO vende 500 C belvedere semilusso. Telefonare 296-682. 87762

PRIVATO vende nuova 1100 nera, fanale bianche 1954. Telef. 20-922. 816

PRIVATO vende 1100 B come nuova, 18 mila chilometri. Telef. 535-587.

QUALUNQUE riparazione di carrozzeria massima sollecitudine di consegna. Vigna 230, telef. 690-798. Camioncino 800, condizioni, vendo. 88818

VENDESI Pasarri lisci, semiuovo, occasione. Telef. 31-180. F7801

VENDIAMO valore 600 C anno 1951. 32, 33, rateazioni. Vercelli 111.

VENDO cabriolet Oldsmobile 88 convertibile, sole, matrimoniali robustissime, lunga rateazione, Corso Francia 106.

VENDO elaborati Cinquini sentinovi e Matador rintallabili. Telefonare 894-971.

21 CICLI MOTO SPORT L. 40 p.p.

MOTOM Delfino 3000 km. vendo. Telefonare 71-122. B7[illegible]

OTTIMA BMW [illegible] vendesi o cambiasi con scooter. Contrada 5, Trapani 68. B8[illegible]

PRIVATO acquisterebbe vespa, modello recente, se ottima condizioni. Tel. 872-931.

PRIVATO vende Lambretta F 1000 km. Jacopo, via Piave, 1. 8[illegible]

NUOVA EDIZIONE CON LE QUOTAZIONI DI BORSA

TORINO
Anno IX - Num. 109
Via Roma - Gall. de *La Stampa*
Telefoni: dal 40-943 al 40-949

STAMPA SERA

L. 20
MA
9-10 Ma
L. 25 (sped. in

INSERZIONI: S.P.I., via S. Teresa 7, tel. 43-[illegible]. Prezzi per mm. di alt. in una col.: Annunci commerc. L. 300 - Ann. finanz. e legali L. 500 - Necrol. L. 150 (partecipaz. L. 80) la linea - Echi cronaca e sport. L. 600 la linea - Pubbl. econ. e Vari, rubriche - Edizioni del lunedì: aumento 50% Pagamento anticipato. - Il giornale si riserva il diritto di rifiutare qualsiasi inserzione. — ABBONAMENTI (conto corrente postale n. 2/[illegible]): Dato anno L. [illegible], semestre L. 6850, trimestre L. 3700 - Estero: anno L. 24.000, semestre L. 13000, trimestre L. 7000. — Copie arretrate: prezzo doppio.

GIORNATE DECISIVE PER IL GOVERNO

Le posizioni dei partiti sull'apertura della crisi

Stasera le decisioni dei socialdemocratici potrebbero costringere Scelba a presentare giovedì al nuovo Capo dello Stato non le dimissioni formali, ma quelle sostanziali e definitive - Gli orientamenti dei vari gruppi per la costituzione del futuro governo - Si annette grande importanza al messaggio che Gronchi indirizzerà mercoledì al Paese, subito dopo la cerimonia del giuramento

ROMA, lunedì sera.

Le decisioni che stasera saranno prese dalla direzione del P.S.D.I., riunitasi nel pomeriggio a Palazzo Wedekind, avranno una influenza determinante sulla apertura della crisi di governo che prenderà l'avvio dalle dimissioni che Scelba, giovedì prossimo, presenterà al Presidente della Repubblica on. Giovanni Gronchi, subito dopo, cioè, l'insediamento dei ministri al Quirinale.

Se nella riunione del PSDI dovesse prevalere la tesi sostenuta dal vice-presidente del Consiglio, on. Saragat, tesi appoggiata anche dal vice-segretario del Partito, dai membri della sinistra socialdemocratica, eccetto Bonfantini, nonchè da altri esponenti della direzione, Fon. Scelba nella prossima riunione del Consiglio dei Ministri, fissata per il giorno 11 mattina, potrebbe trovarsi dinnanzi alle dimissioni dei ministri socialdemocratici. In tal modo egli sarebbe costretto a presentare al Capo dello Stato non le dimissioni formali del suo Gabinetto, bensì quelle sostanziali e definitive.

Secondo l'on. Saragat, la crisi del Governo si è resa necessaria per il fatto che è venuta a mancare in una circostanza solenne quale era quella della elezione del Presidente della Repubblica, la solidarietà fra i partiti democratici e alle dimissioni dei ministri socialdemocratici. In tal modo egli sarebbe costretto a fondare la sua politica ed economica.

E' con questo panorama che si inizia la nuova settimana politica che sarà determinante agli effetti della futura attività del Parlamento e del Governo. Aggiungeremo che al annette grande importanza al contenuto del messaggio che l'on. Gronchi indirizzerà al Paese subito dopo la cerimonia del giuramento, fissata per mercoledì pomeriggio, dinanzi alle Camere riunite a Montecitorio.

p. a. p.

Democrazia Cristiana

Appena di conoscere i risultati dei lavori socialdemocratici per definire la propria posizione riguardo alla crisi. Va rilevato comunque che i «concentrazionisti», che fanno capo all'on. Gonella, chiedono che la situazione venga chiarita definitivamente e che si traggano le conclusioni dalla fine della solidarietà fra D. C. e partiti minori.

Liberali

Anche la delegazione ministeriale del P.L.I. è divisa. Il ministro Villabruna è d'accordo con Saragat, mentre Martino e De Caro sono d'accordo con Scelba il quale, come si sa, è orientato verso un largo rimpasto del Ministero, senza però provocare di una crisi vera e propria.

Repubblicani

Pur non accogliendo in toto da taluni sostenuta, secondo cui il governo sia costretto a presentarsi dimissionario al nuovo Capo dello Stato, i repubblicani propendono per la apertura della crisi, ritenendo necessario un chiarimento sostanziale della situazione politica.

Orientamenti

I Gruppi dell'opposizione di sinistra e quelli di destra sono evidentemente interessati all'apertura della crisi.

Per quel che riguarda la Costituzione del futuro governo, gli orientamenti sono presappoco i seguenti: la D. C. è grosso modo orientata verso un governo presieduto o da Segni o da Vanoni o da Zoli, che possa contare sull'apporto delle varie correnti interne della D. C. e al tempo stesso sull'appoggio parlamentare di taluni partiti minori. I socialdemocratici, invece, pensano che la ricomposizione di un governo di centro-sinistra sia inevitabile, mentre i liberali sono divisi tra coloro che pensano ad un governo presieduto da Pella, e a cui i liberali dovrebbero dare il loro incondizionato appoggio, e quelli che propendono per la ricostituzione del quadripartito. I repubblicani sono decisamente per un governo di centro-sinistra.

Rilevante è la posizione assunta dal PSI, il quale, nell'ultima riunione della sua direzione, si è impegnato ad appoggiare un governo, che abbia un programma «di sano concreto» e che al tempo stesso sia un governo di distensione interna. La partecipazione dei socialisti non è un fatto attuale — ciò è stato ribadito dalla stessa direzione — ma è attuale la necessità di aiutare la D. C. ad uscire dall'immobilismo. I comunisti stanno a guardare, pronti ugualmente ad allinearsi sulle posizioni del partito socialista. In quanto alle destre, si sa che esse sono orientate verso un governo Pella che ponesse l'accento sulle istanze che dal di-

La folgore colpisce un aereo con 56 a bordo

La terrificante avventura di un gigantesco "Stratocruiser,, nel cielo di New York L'allarme e la mobilitazione di tutti i servizi di emergenza - Come i piloti sono riusciti a porre in salvo il velivolo e i passeggeri sotto l'imperversare della bufera

Nell'Ohio un altro aereo precipita e si schianta

NEW YORK, lunedì sera.

Tutti i servizi dell'aeroporto newyorkese di Idlewild sono stati ieri sera posti in allarme per un incidente che avrebbe potuto avere tragiche conseguenze ma che per fortuna si è risolto in maniera felice e non ha recato altre che molta apprensione nonchè logico timore in 56 persone — 10 uomini d'equipaggio e 46 passeggeri — che volavano a bordo di uno Stratocruiser», provenienti dall'Inghilterra e appartenente alla Aviolinee britanniche.

L'incidente non del tutto anormale ma imprevisto è successo mentre l'apparecchio stava iniziando la manovra di avvicinamento e di atterraggio sulla pista maggiore del grande aeroporto di Long Island, nei pressi della Jamaica Bay. Il pilota aveva già preso contatto con la torre di controllo, dalla quale erano stati forniti tutti i dati relativi alla manovra, che si presentava di una certa difficoltà, dato il maltempo imperversante su una larga zona, mentre nelle vicinanze di New York era addirittura in corso un forte temporale.

A un certo momento l'aereo è stato colpito da un fulmine. Il fragore della scarica è risultato assordante, e il grosso quadrimotore ha avuto un forte sobbalzo, pur senza perdere in modo pericoloso il suo assetto. La folgore ha posto fuori uso una degli apparecchi radio di bordo, bruciando i circuiti e staccando addirittura l'apparato dei suoi supporti. L'incidente, capitato in un momento tanto delicato e difficile del volo, quale la manovra di atterraggio, ha posto in difficoltà il quadrimotore, il cui pilota, servendosi della radio sussidiaria di emergenza, ha dato avviso a terra di quanto era capitato e avvertendo di trovarsi in difficoltà per raccogliere le segnalazioni relative alla pista di [illegible] con la pista.

Momenti di vera così angosciosi, mentre il comando della l'aeroporto prendeva tutte le disposizioni di emergenza per scongiurare un possibile disastro. A bordo i passeggeri avevano avuto l'esatta sensazione di quanto era avvenuto e di quello che avrebbe potuto capitare. Con impeccabile calma e disciplina non si è però verificata alcuna scena di panico. Tutti hanno seguito le esatte istruzioni impartite dal comandante e hanno allacciato le cinture di sicurezza, pronti a agganciarle con il solito unico colpo, al momento in cui l'apparecchio avrebbe preso, in una qualunque maniera, contatto con la terra.

I servizi dell'aeroporto di Idlewild hanno tutti funzionato alla perfezione per cercare il possibile disastro o, per lo meno, per ridurne al minimo le eventuali conseguenze. Le autopompe, le ambulanze e tutti gli altri mezzi dei servizi di emergenza, si sono tenuti pronti ad intervenire. Nel frattempo la torre di controllo, mantenendosi in collegamento con il primo pilota dell'aeroplano, gli comunicava tutti i dati di rilevamento relativi alla posizione dell'apparecchio, impartendogli istruzioni e consigli per le manovre di perdita di quota e di giusta rotta per inviare esattamente l'asse centrale della pista.

La perfezione organizzativa e la perizia del comandante e del personale di bordo ha fatto sì che tutto si potesse risolvere senza altra conseguenza che un ritardo di 38 minuti sull'orario che lo «Stratocruiser» avrebbe dovuto osservare, e i 46 passeggeri hanno tutti tratto un profondo respiro di sollievo quando hanno potuto accorgersi che il comandante aveva ormai ridotto le luci marginali della lunga pista e manovrava in modo da mettere a terra le ruote del carrello in modo perfettamente normale e senza alcun danno al quadrimotore e neppure un sobbalzo.

Tutti i servizi posti in allarme e mobilitati non hanno così avuto alcun motivo di intervenire e tutto si è risolto con un affollamento del bar dell'aeroporto dove molti passeggeri si sono immediatamente recati, non appena eseguite le operazioni di sbarco e relative pratiche burocratiche, alle quali, per l'occasione, era stato dato un decorso più abbreviato.

Mentre tale incidente si è volto non ha avuto altra conseguenza che un periodo di giustificata ansia e un ritardo di orario a un apparecchio di linea, nello Stato dell'Ohio, e precisamente nei pressi di Saint Clairsville, nella contea di Belmont, si è verificata una sciagura, della quale non si conoscono ancora la portata, nè le esatte origini.

Un apparecchio militare da trasporto che aveva a bordo 15 uomini si è fracassato contro una collina boscosa della zona. Si è immediatamente cercato di raggiungere il punto della caduta ma non si è potuto però accertare quali possa essere stata la sorte toccata ai 15 militari che viaggiavano sull'apparecchio.

L'ufficio dello Sceriffo locale della Contea ha in ogni modo motivo di ritenere, in base a segnalazioni pervenutegli, che almeno dieci o undici uomini siano riusciti a salvarsi lanciandosi tempestivamente fuori del velivolo precipitante, usando il paracadute.

Con tutti i mezzi, specie da St. Clairsville, si sta cercando di giungere presso il punto di caduta, che peraltro risulta di non facile accesso. Si teme comunque che qualche uomini, probabilmente i membri dell'equipaggio, siano rimasti entro l'aereo e periti nell'incidente.

La conferenza dei "Quattro Grandi,, nel prossimo luglio

Atteso a Parigi il "sì,, di Eisenhower

Il Presidente dovrebbe approvare il progetto di un incontro ad "altissimo livello,, da tenersi in Svezia o in Svizzera - Ancora nessuna reazione a Mosca sulla importante decisione - Commenti della stampa inglese

Parigi, lunedì sera.

Dopo l'accordo di massima sul convegno «a Quattro» da tenersi in Svizzera o in Svezia nel prossimo luglio, i tre ministri degli Esteri occidentali attendono ora da Washington che il Presidente Eisenhower prenda posizione sulla soluzione di compromesso proposta dal ministro degli Esteri britannico Macmillan e dal ministro francese Pinay concernente la formula di un invito alla Russia per una discussione fra i quattro Grandi sulla questione tedesca. Gli inglesi e i francesi, come è noto, sostengono la tesi di una riunione di capi di governo, mentre gli americani sono più favorevoli ad una conferenza di ministri degli Esteri.

Per conciliare questa divergenza, Macmillan avrebbe proposto una breve conferenza fra Eisenhower, Eden, Buiganin e Faure, la quale dovrebbe fissare per sommi capi i problemi da trattare, dando mandato ai rispettivi ministri degli Esteri di discutere i problemi stessi in sede di una seconda conferenza. Se questa giungerà in porto, i «Quattro Grandi» si ritroveranno nuovamente per dare una sanzione alle soluzioni concordate, fari, Foster Dulles ha promesso che avrebbe sottoposto al Eisenhower il progetto di Macmillan.

Da Washington si apprende intanto che, stando alle affermazioni del capo ufficio stampa della Casa Bianca, Murray Snyder, Eisenhower sarebbe già stato informato da Dulles.

Secondo quanto si apprende da Mosca, nessuna reazione ha suscitato negli ambienti sovietici in merito che un accordo di massima è intervenuto a Parigi fra i ministri degli Esteri occidentali per invitare la Unione Sovietica a discutere in sede quadripartita la questione della Germania.

Apparentemente, nei circoli comunisti della capitale dell'URSS, si guardava ieri più a Londra che a Parigi. E' infatti il ministro degli Esteri britannico Macmillan quello che maggiormente insiste per una conferenza ad «altissimo livello» con dirigenti sovietici e non si manca di notare come l'interesse del governo britannico per una conferenza «a Quattro» si accentui di mano in mano che si avvicina la data delle elezioni politiche.

D'altra parte, l'atteggiamento assunto a Londra da influenti organi di stampa inglesi di fronte al problema della riunione della questione tedesca è seguito con viva attenzione. Infatti, tanto il Times quanto l'Observer suggeriscono una specie di neutralizzazione contemporanea della Germania e dei Paesi a democrazia popolare dell'Europa orientale.

La Repubblica di Bonn ufficialmente nella NATO

PARIGI, lunedì sera.

Si è aperta stamane al Palazzo Chaillot la prima seduta della sedicesima sessione del Consiglio dell'Atlantico, dedicata al riconoscimento ufficiale della Repubblica Federale tedesca nella NATO.

Il discorso di apertura è stato pronunciato dal presidente di turno Stefanopoulos, il quale, nel riferirsi all'ammissione

Foster Dulles ha poi definito come un avvenimento di importanza storica l'ingresso della Germania nella NATO. In ciò - egli ha dichiarato — «noi vediamo una dimostrazione del fatto che i popoli liberi sono in grado di annullare i vecchi contrasti per meglio assicurare i valori della civiltà occidentale». Dopo aver detto che al mondo non vi è niente che possa costituire alla pace, il Segretario di Stato americano ha aggiunto: «Noi tutti però abbiamo appreso attraverso una dolorosa esperienza che la pace non si ottiene unicamente col desiderarla. Una pace duratura dipende dalla decisione ai principi di giustizia. I nostri popoli, qui oggi rappresentati, sono veramente devoti ad alti principi.

Imminente il suo ritorno a Roma

Pronto per Togliatti un vagone-clinica

Oggi ultimo consulto dei medici

TRIESTE, lunedì sera.

Pare non vi sia più dubbio sulla imminente partenza dell'on. Togliatti dalla villa di Opicina ove giace da una settimana. Nella giornata d'oggi i medici dovrebbero fare un ultimo tentativo prima di dare l'ultimo consenso al trasferimento del leader comunista a Roma. Una fonte degna di fede, infatti, assicura di riservo che sarà interrogata anche il prof. Frugoni, il quale potrebbe venire ancora una volta a Trieste per una visita di controllo al convalescente.

Secondo quanto si sa, l'on. Togliatti verrebbe imbarcato sul vagone speciale attrezzato a clinica; questo vagone si trova già a Trieste da lunedì scorso, fermo su un binario morto; esso fu inviato sulla nostra città su richiesta del Commissario generale di governo. Precisamente il vagone è nella stazione di Aurisina, punto di passaggio obbligato sulla linea fra Trieste e Monfalcone. Si afferma che, per evitare all'on. Togliatti un troppo lungo viaggio ad Aurisina, il vagone verrebbe trasferito alla stazione ferroviaria di Opicina, che dista circa un chilometro dalla villa che accoglie l'infermo. Il trasporto potrebbe avvenire nella prima ora del giorno, in modo da sfuggire alla curiosità. La carrozza verrebbe poi attaccata al direttissimo di Roma, in partenza da Trieste, alle 8,05 del mattino.

Questa notizia viene naturalmente accolta con cautela. Ma l'ottimismo che regna intorno alla villa, anzitutto a credere che effettivamente siamo alla vigilia della partenza. Anche se l'on. Togliatti non si è ancora alzato dal letto — come ha affermato il dott. Spallone — si ha ragione di ritenere che egli sia ormai in grado di affrontare il viaggio.

Durante la celebrazione a Berlino del 10° anniversario della disfatta nazista, trecento comunisti, che si erano recati nel settore occidentale per deporre una corona al monumento russo vicino alla porta di Brandeburgo, hanno capovolto un carro della guardia di Vienna. Nella foto, i poliziotti occidentali rimettono in piedi l'automezzo. (Telef.)

ULTIMA ORA

La firma del trattato di pace

Mosca ha aderito al convegno di Vienna

PARIGI, lunedì sera.

All'ultima ora si apprende che l'URSS ha fatto sapere che è d'accordo per un incontro a Vienna dei quattro ministri degli Esteri, venerdì prossimo, per la firma del trattato austriaco.

Molotov ha infatti accettato l'invito di Dulles, Pinay e Mac Millan.

Migliorato a Perpignano il record mondiale femminile

Una indossatrice si lancia con il paracadute da 5500 m.

La temeraria Colette Duval (una graziosa modella di 25 anni) ha aperto il paracadute a soli 400 metri da terra - E' questa la sua 250ª esibizione - Il primato precedente era detenuto dalla francese Monique Laroche: 4000 metri

Perpignano, lunedì sera.

Colette Duval, una graziosa indossatrice di 25 anni — che si è dedicata al paracadutismo per puro divertimento — ha migliorato ieri il record femminile della specialità. Essa si è lanciata da un *DC-3* mentre l'aereo volava a 5500 metri di quota ed è atterrata regolarmente sull'aeroporto di Perpignano-Labanlar, superando clamorosamente così il record detenuto dalla francese Monique Laroche. La Duval, che è apparsa tranquillissima per tutta la durata del temerario pericolosissimo esperimento, ha aperto il paracadute quando si trovava a soli 400 metri dal suolo.

La bellissima indossatrice (che si dedica alla sua professione soltanto durante i mesi invernali) ha già effettuato oltre 200 lanci. Essa appartiene all'Aero Club «Hispano-Suiza». Intervistata ieri mattina, a poche ore dalla difficile prova, ha dichiarato ai giornalisti:

«A Parigi, nonostante tutto quel che si dice, la vita è piuttosto monotona. Io preferisco movimentarla in questo modo. E' rischioso, lo so. Ma offre una immensa possibilità di soddisfazioni, quanto nessun'altra attività può offrire. Le prove di allenamento, chiamiamole così, che ho fatto negli ultimi giorni, mi permettono di credere che riuscirò a battere il record mondiale. Posso soltanto d'una decina di metri voglio superare il primato del 4000 metri attualmente nelle mani della mia collega Monique Laroche».

Alle 18 in punto, dopo qualche perplessità del comandante del campo, il quale aveva consultato a più riprese i meteorologi e ne aveva ricevuto pessimistiche informazioni sul tempo, Colette Duval è salita ieri sul «*DC-3*» equipaggiato di due motori a reazione supplementari. All'ufficiale pilota, nel momento del distacco dal suolo, ha detto con uno smagliante sorriso: «Mi porti più in su che può. A me bastano 6000 metri per superare il record, ma se lei vuol andare più in alto, non importa. Ho i nervi a posto e una fiducia di ferro».

Colette, appena toccata terra, è stata circondata dagli amici e dai giudici che hanno immediatamente omologato il suo primato, e da tutti è stata calorosamente festeggiata. In serata, per salutare il campionato mondiale così brillantemente conseguito, la bella indossatrice ha brindato a lungo con bottiglie di vecchissimo champagne. Fra i telegrammi di felicitazioni che le sono giunti a Perpignano vi è quello della ex-campionessa Laroche e quello della famosissima pilota di aerei a reazione Jacqueline Auriol.

In giornata la Duval farà ritorno a Parigi (sempre in aereo) dove è attesa dalla sua casa di mode che, infrangendo la regola, le ha proposto di presentare i modelli della collezione del prossimo autunno.

La stagione del paracadutismo, in Francia, sta raggiungendo in queste settimane il suo vertice. Sul loro campo di Châlon-sur-Saône, i paracadutisti dell'Associazione di «Bourgogne-France» tenteranno prossimamente di battere due record mondiali: il record «di notte» in caduta libera (all'eliosemente detenuto da Leo Valentin con un salto di 55 secondi) e il record di precisione di squadra da 2000 metri, detenuto da una compagnia [illegible]

La giovane paracadutista parigina Colette Duval

Le Borse oggi

A TORINO

Mon. Of	60	—	Ivrea	2470	2480
Mont.	42	20	42 25	A. Gen.	17.190	17.190
» r. n.	42	20	42 50	An. Ass.	14.450	14.575
Pirelli	81	60	81 40	Mont.	8275	8300
» r. n.	81	80	81 70	Mont.	1670	1675
Sam.	93	10	93 10	Ver. R.	173	173
» r. n.	93	25	93 20	Italgas	1561	1572
Fiat	95	75	92 75	Sip	1250	1252
» r. n.	92	60	92 25	Ferd.	241	241
Pirelli	71	40	71 25	P. S. R.	722	724
» r. n.	71	25	71 40	Gen.	633	637
Rinas.	91	50	91 50	Rinas.	1545	1560
» r. n.	91	40	91 60	Gen.	1230	2427
Gen. '59	97	35	97 25	Vienna	2450	2645
» '60	97	—	97 —	Navig.	502	503
» '61	96	85	96 85	Fiat	1309	1305
» '62	96	75	96 65	Snia V.	21 90	21 875
» '63	96	75	96 70	Cant.	335	316
Tirreno	94	50	94 90	Elettr.	1685	1685
R.N.A.	92	25	92 50	Fin.	90	90
ari 5%	89	90	90 45	Ilva	378	377
» 5%	94	90	95 10	Alumil.	1160	1160
Immob.	98	—	98 —	Viscosa	1350	1340
Imm.	97	80	97 90	Chatill.	2400	2145
Imm.	224	—	224 —	Cir.	3815	3810
Imm.	96	60	96 90	Edison	4100	4090
Imm.	108	50	108 80	Acciai	1180	2130
Imm.	87	60	87 60	Rinn. pr.	1675	1665
Imm.	89	50	89 50	M. gest.	2215	2184
Imm.	88	25	88 25	Montec.	2418	2410
Imm.	91	—	91 —	Linoleum	1440	1455
Imm.	93	—	93 —	Cotoni	98 90	98 90
Imm.	84	—	84 —	Cart. It.	4370	4330
Imm.	98	—	98 —	Burgo	12.400	12.500
Imm.	78	—	78 —	Fam. R.	22.300	22.050
Imm.	83	—	83 —	Fam. P.	997	998
Imm.	96	10	93 95	P. Cam.	1210	1200
Imm.	99	60	99 50	M. A. I.	14.500	14.500
Imm.	95	25	95 —	Aluria	45	45
Imm.	90	80	90 60	Valdar.	2470	2445
Imm.	99	60	99 70	Mar. E.	1243	1243
Imm.	100	—	100 —	Ambr.	1358	1350
Imm.	105	—	104 75	Farmac.	155	155
» '52	106	80	105 —	Singer	1015	1015
Imm.	106	—	103 —	West.	828	827 75
» '60	104	—	104 —	Farmit.	797 50	797 50
Imm.	103	75	103 75	Offerm.	520	520
Imm.	105	—	105 —	Pirelli	2860	2850
Imm.	103	—	102 50	Safib	1580	1585
Imm.	101	75	101 75	Ling. pr.	917	907
Imm.	90	—	90 —	Filatura	302	302
Imm.	106	—	106 50	Talco	18.800	18.800
Imm.	98	—	98 —	Bergam.	10.450	10.000
Imm.	92	50	92 50	Cotoni.	210	210
Imm.	99	90	99 80	Fiam.	175	175
Imm.	99	50	100 —	Lanif.	5700	5700
Imm.	97	70	98 50	Arredam.	1900	1880
Imm.	99	—	99 —	Ass. R.	2280	2280
Imm.	99	75	99 75	Fiorin.	16	16
Imm.	97	80	97 50	Pomilio	81 50	81 75
Imm.	96	50	96 50	Sinn.	3895	3875
Imm.	95	50	95 50	Risan.	8180	8160
Imm.	98	10	97 10	G. Ler. R.	973	971
Imm.	98	90	99 90	Compr.	2260	2245

Mercato assolutamente vuoto di affari. La tendenza di apertura risulta lievemente rifiatativa: il corso successivo della riunione conferma quanto indirizzo superficiale, senza che la resistenza fondamentale della quota abbia a subire incrinature. Il listino riflette un minuscolo margine di regresso, attraverso una sospensione rinnovata di nullità di affari e di iniziative.

Titoli di Stato stazionari.

Dopoborsa ben tonito a ridosso dei prezzi di chiusura.

Diritti Magneti Marelli 35.

Le seguenti azioni sono quotate ex-dividendo: Saeo (L. 140), Incet (L. 14). Romana zuccheri (L. 25), Fornaci riunite (L. 1200).

Prezzi informativi delle ultime trattative fuori Borsa: Sterlina oro 5850-5880; marengo 4150-4250; sterlina unit. 1700-1730; dollaro carta 630-634; franco francese 168-172; oro fino 717-727; argento 19,50-20.

A MILANO

Inizio di settimana incerto e svogliato, con un volume di scambi ridotto e con limitate oscillazioni di prezzi. L'incertezza del mercato è da attribuire in gran parte alla situazione generale che non sembra ancora avviata verso l'auspicata chiarificazione. In simili condizioni è comprensibile che gli operatori siano poco propensi ad aumentare i loro impegni. Va rilevato, però, che manca anche un'offerta insistente. Ciò determina il relativo equilibrio dei prezzi.

Piuttosto sostenute le Bastogi, Edison e Pirelli industriale poi più calme. Uno spunto di ripresa si registrava sulla Pirelli finanziaria che da oggi quota ex assegnazione gratuita di un'azione su dieci possedute; ma in chiusura ripiegava sulla base di partenza. Sempre attivo e animato il mercato dei Fondi Pubblici e delle obbligazioni.

Dollaro U.S.A. 634,50; dollaro canadese 632; franco svizzero 148,74.

Ecco i prezzi: Generali 17.200; Fiore 2137; Viscosa 1335; Fiessier 845; Montecatini 2408; Ansaldo 1020; Centrale [illegible]; Fiat 1307; Nebiolo 21,15; Edison 2467; Sip 1253; Terni [illegible]; Unes [illegible]; Stet 2363; Romana Zuccheri [illegible] 1630; Anic 2151; Saffa 1373; Italgas 1546; Rumianca 1680; Burgo 13.500; Italcementi 11.220; Pirelli 2849; Pirelli & C. ex 2500.

Terminato lo sciopero alla Eternit di Casale

Casale Mont. lunedì sera.

Lo sciopero all'«Eternit» di Casale è terminato stamane. Continuano invece le trattative per raggiungere un accordo circa le rivendicazioni salariali che le maestranze richiedono e che la direzione dello stabilimento dichiara di non dover corrispondere. Della vertenza si occupano anche il Prefetto di Alessandria dott. Di Giovanni e il sindaco di Casale on. Angelino. Alle ore 4 si è iniziato il primo dei tre turni di lavoro.

La C.G.I.L. si è ritirata da una C. I. di Alessandria

Alessandria, lunedì sera.

Si sono svolte le elezioni per la nomina della commissione interna alla Direzione di Artiglieria di Alessandria (personale civile). La lista della C.I.S.L. ha ottenuto 120 voti e conquistato i quattro posti della commissione interna; la C.G.I.L., che lo scorso anno aveva riportato 95 voti e ottenuto due seggi, quest'anno non si è presentata. Tra gli impiegati la lista indipendenti ha avuto 29 voti e un seggio. In sostanza la C.G.I.L. ha perduto i due seggi operai e non ha più alcun rappresentante nella commissione interna.

Gronchi a Roma

Il gen. Maranzani lascerà il Quirinale per «limiti di età»

ROMA, lunedì sera.

Stamane, alle 7,55, proveniente da Milano, è giunto alla stazione Termini in forma privata il presidente Giovanni Gronchi.

Si conferma che il generale Mario Maranzani, consigliere militare del Presidente Einaudi, lascerà prossimamente il Quirinale, avendo da tempo raggiunto i limiti di età.

TEATRO ALFIERI
A RICHIESTA GENERALE
ANCORA PER STASERA E DOMANI
RASCEL
in
"TOBIA LA CANDIDA SPIA,,
Da VENERDI' 18 corr. ore 21,15
COMPAGNIA GRANDI RIVISTE SUL GHIACCIO
in
"SOGNO POLARE,,
[illegible] due tempi
60 ARTISTI IN SCENA

CRONACA CITTADINA

Nuovo colpo di scena nelle indagini per la sparatoria contro Andrea Vivalda

I banditi del Valentino agirono con tre complici

Il "palo„ e gli altri due giovani che parteciparono alla rapina sarebbero già identificati dalla Mobile - La banda aveva organizzato un piano per assaltare i diversi chioschi di benzina della zona - Probabilmente il temibile quintetto, sciolto dopo il fallimento dell'impresa di corso Massimo d'Azeglio, è responsabile anche di altre imprese

Un altro colpo di scena nelle indagini per identificare i banditi che la sera del 6 gennaio scorso assalirono Andrea Vivalda, presso il suo chiosco di distribuzione di benzina in corso Massimo d'Azeglio angolo corso Vittorio Emanuele e lo ferirono in modo gravissimo con cinque rivoltellate.

Nella nostra edizione precedente abbiamo narrato come il Vivalda abbia identificato ieri il secondo dei suoi aggressori (il primo dovrebbe essere quell'Antonio Acheri, di cui le cronache si sono occupate in questi giorni per la sua fuga nella Legione Straniera): il complice è un giovane sui vent'anni, di origine meridionale, bionda di capelli. Ora, a poche ore di distanza da questo definitivo riconoscimento, giunge un'altra notizia: i due non agirono soli, facevano anzi parte di una banda di cinque individui, che si disperse dopo la fallita impresa. Anche questi ultimi tre sono stati identificati senza possibilità di dubbio dalla Squadra Mobile. Le loro generalità ed i loro recapiti sono conosciuti perfettamente, non manca che trarli in arresto: impresa ardua, in quanto tutti, sapendosi braccati, sono spariti dalla circolazione.

A questa nuova, importantissima svolta delle indagini si è giunti attraverso un paziente lavoro di coordinamento di molte indizi, a cui il riconoscimento compiuto ieri dal Vivalda ha fornito l'anello di congiunzione.

A quanto apprendiamo da Novara, il comandante della squadra investigativa dei carabinieri si recò ieri a Belgirate, sul Lago Maggiore, per incontrarsi con Andrea Vivalda: questi da qualche tempo vi soggiorna, all'hôtel Milano, con la moglie Carmen Amarena, per rimettersi dai postumi delle terribile ferite che lo avevano tenuto per diversi giorni in punto di morte. L'investigatore invitò il Vivalda a seguirlo in una stanza appartata dell'albergo e gli mostrò una borsa.

«*Sto per farvi vedere* — disse — *dei documenti che possono decidere della sorte di un uomo. Vi invito a meditare su quanto state per dire o per fare. Se avete il minimo dubbio, non esitate ad esprimerlo. Da questo esperimento deve uscire una certezza assoluta, non un sospetto. Intesi?*».

Il Vivalda assentì e si preparò all'esame.

L'investigatore aperse la borsa, sciorinò sul tavolo una ventina di fotografie di grande formato: tutte rappresentavano individui giovani, biondi e bruni, magri e grassi, di fronte e di profilo. Un campionario di fisionomie: fotografie di pregiudicati scelte nell'archivio dei carabinieri. Ma una sola era quella che in tale momento interessava: precisamente la fotografia di uno dei complici dell'Acheri.

Davanti alle venti copie che il comandante della squadra investigativa gli presentava sparse sul tavolo, il Vivalda non ebbe esitazioni. Passò non lo sguardo dall'una all'altra, le scorse tutte, poi tornò ad una che era finita un po' in disparte dalle altre: raffigurava il viso di un giovane dai capelli biondi, gli occhi chiari, la mascella quadrata. Il Vivalda puntò l'indice su quella e disse: «*E' lui*».

«*Ricordate quanto vi ho detto* — raccomandò l'investigatore — *pensate che il destino di quest'uomo è nelle vostre mani. Siete proprio sicuro di quanto affermate?*».

«*Assolutamente sicuro. Lo riconosco come se fosse lo ieri in cui mi hanno sparato. Quello è l'individuo che mi colpì a tradimento e cercò di trattenermi quando mi lanciai verso il chiosco per prendere la rivoltella e difendermi*».

Questa affermazione senza equivoche è stata l'ultima conferma delle prove raccolte dalla polizia e dai carabinieri durante mesi e mesi di indagini. Ed è stato contemporaneamente l'avvio ad una nuova fase delle ricerche. Sia il «biondo» che l'Acheri lavoravano assieme, alle dipendenze della ditta Zamboni, specialista in emblazionature. Spariscono contemporaneamente, proprio il dieci gennaio, cioè il giorno dopo la truce aggressione: una prova lampante di colpevolezza. Non restava che accertare altri fatti: forse anche altri individui, appartenenti alla cerchia di amicizie dei due, erano scomparsi dalla circolazione in quei giorni?

Una rapida indagine, eseguita ieri, stanotte e questa mattina, ha permesso di stabilire che questa logica ipotesi corrisponde alla verità. Altri tre giovani si sono resi irreperibili dalle loro rispettive abitazioni verso le dieci-dodici gremite. Un esame più approfondito della loro posizione ne conferma la complicità nell'aggressione al Vivalda, anzi ha portato alla luce gravi fatti nuovi.

I cinque avevano organizzato da tempo una vera e propria associazione a delinquere, che si proponeva di fare l'assalto ai distributori della benzina. Da confidenze di elementi che allora si avevano avvicinati, si sa che i loro piani riguardavano non solo il chiosco del Vivalda, ma anche una dozzina di altri distributori: in corso Giulio Cesare, corso Regina Margherita, corso Unione Sovietica.

La criminale attività della banda — quattro dovevano agire con le armi in pugno, uno fungeva da autista, fare la fuga — fu interrotta con la fallita impresa del Valentino. Ma si sospetta ora che questa non fosse la prima operazione: probabilmente i cinque sono responsabili anche di furti a rapina compiuti in precedenza e rimasti finora impuniti.

A questo punto la situazione è la seguente. Il primo indiziato — Antonio Acheri — è riuscito con un espediente ad entrare in una comitiva di turisti che si recavano alla Costa Azzurra, e sfuggire ad una sorpresa della polizia di Marsiglia e si pensa che si sia arruolato nella Legione Straniera. Il «biondo» è scomparso l'8 aprile scorso: probabilmente ha raggiunto il complice, al di là dei confini. Infine anche gli ultimi tre complici sono latitanti.

I funerali del cav. Agino

Stamane alle 10,30 si sono svolti in forma solenne i funerali del cav. Edmondo Agino il decano dei tipografi torinesi, che per 58 anni fu proto del nostro giornale. La simpatia di cui godeva negli ambienti tipografici torinesi e tra i soci della Famija Turinèisa ha trovato testimonianza nella folla di amici e conoscenti che ha seguito la bara. Sono intervenuti i delegati del gruppo aziendale anziani de «La Stampa» con il presidente comm. Pavia; molti giornalisti in rappresentanza della direzione e della redazione del nostro giornale; il dott. Giuseppe Fenu per la direzione amministrativa de «La Stampa»; i rappresentanti della ANLA giunti appositamente da Milano; la presidenza regionale dell'Associazione lavoratori anziani, con il segretario cav. Gezmann; il cav. Bordiga per la presidenza del gruppo anziani Fiat; l'avv. Colombini, presidente della Famija Turinèisa, con il consiglio direttivo dell'associazione, e il dott. Borgoro. Erano poi presenti moltissimi ex-compagni di lavoro dello scomparso, con tipografi di numerose altre aziende cittadine.

Il feretro dietro al quale veniva la vedova, signora Cecilia Casali con alcuni congiunti, è stato trasportato dall'abitazione del defunto in via San Francesco da Paola 2) alla chiesa della Madonna degli Angeli di via Carlo Alberto. Quindi la salma è stata tumulata nel Cimitero Generale.

Nuove rivelazioni sulla scomparsa di Dina Galli

Dopo la pubblicazione della lettera che la scomparsa Dina Galli aveva scritto alla madre, la polizia ha ricevuto numerose telefonate di persone che dicono di aver visto la ragazza in diversi luoghi della città. Tutte le segnalazioni sono state vagliate con cura, ma finora non hanno portato a nessun risultato concreto.

Ieri mattina, in via Nizza, un'impiegata ha riferito di aver visto la ragazza in compagnia di un giovane. Ieri pomeriggio, in via Roma, un'altra persona ha detto di averla vista in un bar. Ma anche queste segnalazioni non hanno portato a nessun risultato.

Si è appreso che la madre della ragazza, la signora Maria Galli, ha ricevuto una lettera anonima in cui si dice che la figlia è stata vista in compagnia di un giovane in via Nizza.

Un «ponte» si sfascia e schiaccia un muratore

Un mortale incidente è avvenuto stamane nell'edificio di corso Dante 99. Qui lavorava Tomaso Ia Il sessantatreenne Giovanni De Stefani, abitante in corso Racconigi 90, alle dipendenze della impresa Miccono che sta sopraelevando lo stabile. D'improvviso un «ponte» si sfasciava e crollava sul De Stefani, schiacciandolo. Il poveretto è giunto cadavere all'ospedale di San Vito, per sfondamento dell'osso frontale.

La fortuna del Salone arriva dopo 10 giorni

Michele Montabani, 28 anni

Il vincitore di una vettura non si è fatto vivo — La macchina assegnata al secondo estratto: un operaio

Sabato negli uffici dell'A.N.F.I.A.A. in corso Galileo Ferraris, alcuni impiegati hanno atteso fino a mezzanotte l'arrivo di un signore sconosciuto che il 30 aprile aveva vinto la Lancia Appia in palio tra i visitatori del Salone dell'Automobile. Quella sera era uscito dall'urna il biglietto FR 121554 ma nessuno si presentò a ritirare la vettura. Secondo il regolamento del concorso, trascorsi otto giorni dall'estrazione, la macchina sarebbe passata al titolare del biglietto FI 46308 secondo sorteggiato che, a quanto si sapeva, era il signor Michele Montabani di Villarfocchiardo. Subito a mezzanotte, i termini sono scaduti e la Lancia Appia è automaticamente passata in proprietà al signor Montabani che questa mattina si è presentato agli organizzatori del Salone. Il signor Montabani, che per un'intera settimana ha vissuto nel generale scherno nel timore che il vincitore si presentasse a ritirare la vettura, ha 28 anni, è sposato e lavora alle officine Cerniglia di corso Racconigi 311. Purtroppo l'auto è una sola in parte. La sera in cui visitò il Salone strinse un patto con un amico che lo accompagnava: chi avesse vinto, avrebbe ceduto metà della vettura all'altro. Anche se è malinconico, il Montabani manterrà il suo impegno.

IL "13„ DEL GIOCATORE DI VIA ALFIERI ESAMINATO DALLA COMMISSIONE DI CONTROLLO

Le correzioni sulla scheda sono costate tredici milioni

Terminato il lavoro, la Commissione lascia la sede del «Totco»

Le casseforti con le matrici aperte stamane - I quattro giudici hanno dichiarato irregolare il tagliando - Ancora segrete le cause dell'invalidazione

Un'aria di fitto mistero, quale soltanto si può immaginare attorno ai segreti militari od alle installazioni atomiche, avvolge da questa mattina la sede del Totocalcio in corso Sicoli Uditi 22. Giornalisti e fotografi hanno atteso per parecchie ore qualche notizia sulla sorte della schedina con il fatidico «13», dichiarato subito oggetto di indagine per le vincenze corrispondenti con le quali erano stati modificati i risultati.

A tarda ora si è conosciuto il verdetto: la scheda è irregolare, il «13» non è valido, il giocatore di via Alfieri che risponde al nome di Armando Castellari e del quale non si sa per ora nulla di più, non incasserà gli oltre sei milioni e mezzo ai quali ha diritto. Questa il laconico pronunciato stasera dalla direzione che per il resto ha voluto mantenere il più assoluto riserbo.

E' probabile che entro stasera, dopo aver comunicato il risultato delle nuove indagini alla sede di Roma ed aver così concluso le pratiche necessarie, potranno diramare alla stampa un comunicato ufficiale nel quale saranno spiegati i motivi che hanno portato all'invalidazione — As dichiarato Fing. Percuoco». Per ora, così abbiamo detto, il mistero non si è completamente dileguato. Neppure i membri della commissione di controllo hanno voluto stamane chiarire la situazione.

La commissione di controllo è solita riunirsi ogni lunedì mattina alle 9 per esaminare le schede giocate dell'ultimo concorso. Essa è composta da 4 membri: il presidente dott. Lauria, vice intendente di Finanza, il notaio Rau, il dott. Giulio Cesare Corradini rappresentante del CONI ed un tipottero. La conferma della vincita alle ore 1 e 13 viene per l'appunto verso mezzanotte la cui i commissari estraggono dalle casseforti ignifughe della schede. Soltanto confrontando le matrici con il tagliando dello spoglio è possibile stabilire con sicurezza la validità del pronostico.

E' questa la procedura seguita anche stamane dai giudici hanno esaminato le schedine 76-TO-68831 e sei colonne giocate dal Castellari in una ricevitoria di via Arsenale. La risposta, arrivata nel più gran segreto tanto che ieri sera in una comunicazione ai giornali essa era stata assente, è durata circa alle 11.30, a cui ha partecipato anche l'intendente di Finanza dottor Tortarella.

Dalla rapidità con la quale è stata presa la delicata decisione è facile supporre che nella matrice siano state trovate le grossolane correzioni che vengono nel tagliando spoglio. Non si può escludere che il giocatore di via Alfieri abbia potuto combinare una schermo mettendo così in movimento la macchina del Totocalcio.

In ogni modo, dopo aver visto il suo nome pubblicato sui giornali, egli non si è presentato al Toto ed ha disdetto. Sembra che ha giocato un modo bene come sono andate le cose, è l'unico che possa spiegare con sicurezza la situazione», ha affermato il membro della commissione al termine della seduta, ritornando subito dopo nella sua torre.

E' naturale che la notizia del presunto «13» abbia messo sugli allarme i 18 giocatori fortunati, toccati ieri della fortuna. Se la schedina torinese fosse risultata vincente, il numero di milioni destinato ad ognuno sarebbe diminuito sensibilmente. E' questo uno dei motivi per cui la direzione del Totocalcio ha proceduto immediatamente al controllo della schede.

Affettando il salame si riduce in fin di vita

A messeglorara ferrara 52 lavoro nel ristorante Gran Paradiso in corso Unione Sovietica. Le cameriere preparavano i tavoli, arrivavano i primi clienti. In cucina Michele Rivi di 52 anni, giovane cuoco, stava affettando del salame, disponendolo sui grossi piatti dell'antipasto. Canticchiava sottovoce allegro. Ad un tratto un urlo. I compagni lo videro comprimersi il ventre.

Come sia avvenuta la disgrazia non è stato possibile accertare perchè nessuno ha visto: il Rivi si è inflitto nell'inguine il coltello acuminato. D'urgenza lo fecevano trasportare alla Molinette ed i medici constatavano che la punta della lama si era fermata ad un centimetro dalla vena femorale: se avesse toccato la vena in pochi minuti il giovane sarebbe morto dissanguato. Le sue condizioni sono gravi.

Processo alla commessa infedele del negozio di mode

Una vita esemplare rovinata dal matrimonio

Si è appropriata di oltre mezzo milione per finanziare il marito contrabbandiere

Piccola di statura, bionda di capelli, il golf azzurro e tailleur stellato, Dina Genolla, una giovane donna di 28 anni, si è presentata stamane davanti ai giudici del Tribunale per rispondere dell'accusa di appropriazione indebita. Per quindici anni aveva servito presso il negozio di via S. Teresa 21, di proprietà della signora Clotilde Manacorda, vi era entrata appena undicenne, terminate le elementari, per portare il grosso scatolone con le confezioni della stirerie. Tanto si era comportata bene che poco alla volta si era meritata la fiducia della padrona. Era diventata la direttrice del negozio; lei trattava con le clienti, lei incassava i denari, lei pagava le altre ragazze del laboratorio.

La signora Clotilde Manacorda era soddisfatta della sua Dina. Ma il 3 febbraio scorso non si presentò al negozio. Si stupì la padrona perchè era sempre puntuale e si preoccupava di avvertire in tempo se doveva rimanere a casa. Con la posta delle 2, giunse in negozio una lettera: «Confesso di aver abusato della sua stima trattenendomi 581 mila 200 lire — vi era scritto — pensavo di potergliele restituire senza che lei si accorgesse dell'ammanco. Poichè mi è impossibile le chiedo perdono e la supplico di non denunciarmi, promettendo che salderà il mio debito entro breve tempo». La lettera era firmata: «La sua dev.ma Dina».

La signora Manacorda si sentì chiusa e riferì il caso alla Questura della Repubblica. L'istruttoria, condotta dal dott. Luise, accertò che la condotta della giovane Dina aveva subito un mutamento dopo il matrimonio con Franco Giordano di tre anni più giovane di lei. Il Giordano, bel giovanotto bruno, alto, sicuro di sè, di professione faceva il contrabbandiere di sigarette. I soldi che la moglie sottraeva alla sua padrona erano stati impiegati nell'acquisto di una grossa partita di tabacco. Avrebbero dovuto fruttare molto, ma al momento conclusivo si era intromessa la Guardia di Finanza per mandare a monte l'illecita speculazione. Stamane era presente come coimputato anche il marito.

L'udienza è durata pochi minuti: il P. M. dott. Ferillo ha contestato ai due coniugi — difesi dall'avv. De Marchi — l'appropriazione indebita di oltre 600 mila lire e, aderendo alla sua richiesta, il Presidente dott. Morrone ha rinviato il processo per supplemento di istruttoria.

I funerali del cav. Agino

Stamane alle 10,30 si sono svolti in forma solenne i funerali del cav. Edmondo Agino il decano dei tipografi torinesi, che per 58 anni fu proto del nostro giornale. La simpatia di cui godeva negli ambienti tipografici torinesi e tra i soci della Famija Turinèisa ha trovato testimonianza nella folla di amici e conoscenti che ha seguito la bara. Sono intervenuti i delegati del gruppo aziendale anziani de «La Stampa» con il presidente comm. Pavia; molti giornalisti in rappresentanza della direzione e della redazione del nostro giornale; il dott. Giuseppe Fenu per la direzione amministrativa de «La Stampa»; i rappresentanti della ANLA giunti appositamente da Milano; la presidenza regionale dell'Associazione lavoratori anziani, con il segretario cav. Gezmann; il cav. Bordiga per la presidenza del gruppo anziani Fiat; l'avv. Colombini, presidente della Famija Turinèisa, con il consiglio direttivo dell'associazione, e il dott. Borgoro. Erano poi presenti moltissimi ex-compagni di lavoro dello scomparso, con tipografi di numerose altre aziende cittadine.

Il feretro dietro al quale veniva la vedova, signora Cecilia Casali con alcuni congiunti, è stato trasportato dall'abitazione del defunto in via San Francesco da Paola 2) alla chiesa della Madonna degli Angeli di via Carlo Alberto. Quindi la salma è stata tumulata nel Cimitero Generale.

Sciopero totale in un solo negozio

Una sorpresa all'INAM: ambulatori chiusi a tempo indeterminato

Una salgua percentuale di commesse e commessi ha partecipato stamane, a Torino, allo sciopero dei dipendenti del commercio, proclamato in tutta Italia dalle tre organizzazioni sindacali. Secondo i dati riferiti dall'Associazione commercianti, lo sciopero è stato totale in una sola azienda: un negozio per la vendita all'ingrosso di metalli, che ha dovuto chiudere i battenti. In un grande magazzino di corso Vittorio Emanuele la sciopero è stato del 50 per cento delle commesse. L'agitazione si concluderà questa sera.

* Una brutta sorpresa attendeva stamane gli assistiti dell'INAM. Secondo quanto pubblicato dai giornali ieri, lo sciopero dei dipendenti dell'istituto avrebbe dovuto essere sospeso fino a giovedì. Giunti che si sono presentati agli ambulatori hanno però trovato le porte chiuse. All'ultimo momento i parastatali hanno deciso di continuare lo sciopero fino al giorno in cui le loro richieste saranno state accolte.

Domani una delegazione della Cisl illustrerà al Prefetto la situazione, invitandolo a sollecitare a Roma la composizione della vertenza.

SPETTACOLI

TEATRI E RITROVI

Prosa, burlesque, Salone La Marmora via Roma ang. Bertola, tel. 51.119

Alfieri (Compagnia Rascel), ore 21,15: «Tobia la candida spia».

Galleria Fagliano v. Mazzini 3: Mostra di Franco Assetto.

Ai Fiorida Club, p. Solferino, tel. 45-833: ore 21-1 Complesso Mc Di Rumazio: c. F. De Bienne-Vigna.

Faro Club: Serata En.To.Ca.To.

Feudo Club chantant: Medici 112. Gianelli: 18.30 danze; 21 ripeso.

Nicolli Belzola baliei v. Volta 6. **Trecadero**: ore 21 Los Alma Vivs.

Augustus Night Club 22-2 Attr. Carolino Blanco; Ristor. Danze. Chatham via 7; Rossi di Attrazioni Orch Sergio Nardi, c. G. 0571 Columbia Danse: v. Goito 5 bis, tel. 40-143 Attrazioni Orch Armando. **Dudeo**: ore 21.30-2: danze, arte varia, Orchestra Lana.

Kaleri Club v. Cavour 3, t. 44-790 Orchestra Ferrarese con Fino Fasquero Attrazioni internazionali **Taverniello Bar Scettiere**, via Amendola 10 tel 47-833: Arte varia Allegriti e il suo complesso

EL TROCADERO

Ore 21: «Vediamoci stasera» Gran Serata - Ricchi premi

CINEMATOGRAFI

Ambrosio «Quando mi sei vicino» Maria Schell, O. Fischer, Gruger **Astor** «Pluto, Pippo e Paperino» technicolor di Walt Disney **Carso** «L'amante sconosciuto» col Cinemascope G. Rogers, Van Heflin, G. Tierney, Ralf, Viet, mus. **Doria**: «Giovani amanti» Odile Versois, David Knight.

Lux «Bandiera di combattimento» Sterling Hayden, Alexis Smith: **Maffei**: «L'eterno vagabondo» il capolavoro di Charlie Chaplin.

Metro-Cristallo «Il principe studente» Cinemasc. col Ann Blyth, Edmund Purdon, Martin 10.30.

Nazionale «Il tesoro del Re delle Amazzoni» technicolor con Fernando Lamas, Rhonda Fleming.

Vittoria: «Giungla umana» Gary Merrill, Jan Sterling.

Ariston: «Uomo meraviglia» technicolor, Danny Kaye. Un giorno **Augustus**: Marion Brando di selvaggio Mary Murphy, Piat. 200

Esperia: «Prima dell'uragano» tec. Cinemasc. Van Heflin, Ray Farlan «Dietro» tech. Cinemasc M. Brando, J. Simmons, Ap. 15

Alexandra: Mondo è delle donne, tec. Cinemasc J. Allyson, Heflin.

Arlecchino (c. Sentecelller 23 ang. v. San Secondo): «Due mesi» una ragazza» Tech. Frank Sinatra, G. Kelly.

Capitol: «Mondo è delle donne» tec. Cinemasc. J. Allyson, Van Heflin.

Fiore: «Mondo è delle donne» tec. Cinemasc. J. Allyson, Van Heflin

Ghedella: «Operazione dollari» Eddie Costantine, Nadia Gray.

Hollywood: «Operazione dollari» Eddie Costantine, Nadia Gray.

Ideal: «Cortigiana di Babilonia» col. Rhonda Fleming, Montalban.

Maxim: «Contessa scalza» tech. H. Bogart, Ava Gardner, Brazzi.

Principe: «Operazione dollari» Eddie Costantine, Nadia Gray.

Stadio: «Contessa scalza» tech. H. Bogart, Ava Gardner, Brazzi.

Adriano (Sacchi 63): «Tesoro del Sequoia» tech. Kirk Douglas.

Ajcione (corso Regina Margherita 136): Prossima apertura.

Alpi: «Amarti è il mio peccato» J. Sernas, L. Rossi, in via To.

La Perla: «Gangsters in agguato» Frank Sinatra, Sterling Hayden.

Regina Pastorella e spaccanoccino

Astì: «Totò cerca pace», Ap. 10.

Milano: «Piombi di Venezia» e «Virginia 10 in amore» Ap. 10.

Olimpia: «Sceriffo senza pistola» **Fo**: «Il sergente Bum».

P. Rebaudengo: Snaryieri dello Stretto.

Romano: «Fuga di Tarzan» Rivista Del Vago-Pagnani 18,15-21,15 e Feiles: «Nuova d'argento» tec. Yvonne De Carlo, E. O'Brien.

Rex: «Miser» col. Addams con la collaborazione ufficiali marina.

Umedimo: Totò e donna, Padovani Italiano: «Non si può continuare ad uccidere» tech. Glenn Ford.

Mirafiori: «Bandito di York».

Vinaglio: «I 3 ladri» Totò.

Rivoli: «India favolosa» techn.

Fejlini: «Prigionieri di Sonda» tech., Stewart Granger, E. Marr.

Nuovo: Covo dei gangster. Rafi.

S. Paolo: Prendetelì vivi o morti.

Balgia: «Domenica buona gente».

Cervallo: «Interno bianco» tech. Stewart Granger, Wendell Corey.

Erizzo: Cavalcata diavoli rossi.

Orpea: «Intrepidi vendicatori».

Radium: «Café chantant» techn.

V. Veneto: «Più comico spettacolo del mondo» con Totò, colori.

Abtra: «Ragazza da 20 dollari».

Herald: «Mare d'erba» S. Tracy

Olbrario: «Chi è più felice di me» «Agenzia matrimoniale» Macario.

Excelsior: «Sabrina» Audrey Hepburn, Humphrey Bogart, Holden.

Star: Avventura Caribbiche, col.

Agua: «Cent'anni d'amore».

Aurora: «Fattucchia sperduta».

Brunetta Gang dei fratelli O'Keefe.

Fortitudo: Corsaro dell'isola verde, tech. Burt Lancaster, N. Cartier.

Nord: «Naufragio dell'Esperus».

Palermo: Lasciami sognar, Sinatra

Sociale Sabrina, Bogart-Hepburn.

Sabina: «La valle della morte» Colosseo: «Anatomia d'un delitto» Sterling Hayden, Gloria Grahame.

Italia: Maschera del vendicatore, tecnico John Derek, J. Mc Crea.

Lingotto: «Ritorno dal 38 uomo».

Moderno: «Contro la legge» A. 18.

Piemonte: «Amore provinciale» tec. Jane Powell, Farley Granger.

S. Carlo: altra va Hollywood».

Spezia: Conquistatore just, A. 15

Alba: «Americano nella Cabala»

Apollo: «Sabrina» Audrey Hepburn, W. Holden, H. Bogart.

Diana: Mare dei vascelli perduti.

Dora: «Fucilieri del deserto».

Edera: «Prima del diluvio».

Lucento: «Trama argento».

Lux: Riccardo Cuor di Leone, tech, Cinemasc, Harrison, Mayo.

Roma: «Al sol di Sonora».

DORIA
CINEMASCOPE
DIRETTO DA ANTHONY ASQUITH
ODILE VERSOIS
DAVID KNIGHT
JOSEPH TOMELTY
DAVID KOSSOFF
GIOVANI AMANTI
GEORGE TYNE - ROBIN ESTRIDGE - A. HAVELOCK-ALLAN

Istituto Ortopedico Comm. A. MANDRILE
CURA CONTENTIVA DELL'
ernia senza operazione
L'apparecchio erniario Mandrile, soffice e leggero, garantisce la contenzione dell'ERNIA anche se voluminosa, sia negli uomini che nelle donne
IL MODELLO PROTETTIVO 1952 A SOLE L. 5000
Le persone interessate possono recarsi con tutta fiducia a ordinare l'apparecchio Mandrile a
TORINO, Istituto Medico specializzato Via Lagrange 29 tel. 47.791
Feriali ore 9-18, festivi e domenica ore 9-12
BIELLA: ogni lunedì, Albergo dell'Angelo, dalle ore 9 alle 12
CUNEO: ogni martedì, Albergo Centrale, dalle ore 9 alle 12
FOSSANO: ogni mercoledì, Albergo Madonna, dalle ore 9 alle 12
ASTI: ogni mercoledì, Emilio Motico, corso Alfieri 111, ore 9-12
NOVI: ogni giovedì, Albergo Viaggiatori, dalle ore 9 alle 12
NOVARA: ogni giovedì, Albergo Terminus, dalle ore 9 alle 12
IVREA: ogni venerdì, Albergo Nazionale, dalle ore 9 alle 12
VERCELLI: ogni venerdì, Albergo Tre Re, dalle ore 9 alle 12
SALUZZO: ogni sabato, Albergo Corona Grossa, dalle ore 9 alle 12
MONDOVI': ogni sabato, Albergo Savoia, dalle ore 9 alle 12
SANREMO: martedì 10 maggio, Albergo Milano, dalle ore 9 alle 17
RAPALLO: giovedì 12 maggio, Albergo Parvigiani, dalle 9,30 alle 12

Cercansi magazzeni o capannoni oltre m² 1000 per deposito macchinari
SCRIVERE CASSETTA 1101 SPI TORINO

Persol
INSUPERATI OCCHIALI PARASOLE
PRESSO I MIGLIORI OTTICI
a TORINO ESCLUSIVAMENTE DA
Berry
VIA ROMA 25

CINE TEATRO ROMANO OGGI
SULLA SCENA:
La Compagnia di Riviste «Fantasio» presenta
MARIO DEL VAGO
GINO PAGNANI
in GIROTONDO 1955
con L. FERRETTO - A. VALERI
ALMA VALLI
Trio WILLY - S. FABRI
Le belle ragazze del ROLL STAR BALLETT.
JOSE' e BALON and his JERRY'S BOYS
SULLO SCHERMO:
LA FUGA DI TARZAN
con JONNY WEISSMULLER

FARO - ALEXANDRA - CAPITOL
OGGI
Nel magnifico schermo CINEMASCOPE
UOMINI CONTRO DONNE
MA...
IL MONDO E' DELLE DONNE
LE DONNE: JUNE ALLYSON, LAUREN BACALL, ARLENE DAHL
GLI UOMINI: VAN HEFLIN, FRED MC MURRAY, CORNEL WILDE, CLIFTON WEBB
QUATTRO CONTRO TRE MA....
IL MONDO E' DELLE DONNE
UN TECHNICOLOR FOX

OGGI due capolavori in tre grandi locali
AL CINEMA STATUTO
MASSIMO
Il capolavoro di JOSEPH MANKIEWICZ
LA CONTESSA SCALZA
IN TECHNICOLOR
con AVA GARDNER, Humphrey BOGART
AL CINEMA NAZIONALE
La frenesia dell'attesa in una drammatica vigilia...
CinemaScope
Prima dell'Uragano
VAN HEFLIN
A. RAY - M. FREEMAN
N. OLSON - B. MASSEY
J. WHITMORE

TV GRANDI NOVITÀ
ZENITH radio TELEVISIONE
La marca di fama mondiale
CHICAGO 39 U.S.A.
SCHERMO ARGENTATO
CINEBEAM
CARMINE
VIA MAZZINI 22 T. 49 283 TORINO

Oggi al Cinema IDEAL
SCHERMO PANORAMICO
RHONDA FLEMING
RICARDO MONTALBAN
LA CORTIGIANA DI BABILONIA
in FERRANIACOLOR
RORDANO LUPI - CARLO NINCHI e TAMARA LEES

PETTEGOLEZZI DELLA STORIA

Lo scandalo di Challant

Il suo arrivo a Torino da sposa era stato per l'austera ed anche piccola città un clamoroso avvenimento. Non si parlava che di lei, della meravigliosa sua bellezza, degli irresistibili suoi vezzi, attributi, del suoi ventidue anni, delle immense sue ricchezze che ben potevano rivaleggiare con quelle del marito, il conte Renato di Challant. D'altronde proprio il conte, sebbene giovanissimo egli pure, era già uno dei personaggi più in vista del ducato, Cavaliere dell'Ordine Supremo, Gran Scudiero di Savoia, appuntato di [illegible] politiche, era addirittura intimo del regnante Duca Carlo III, che ogni momento ricorreva a lui per delicati incarichi di governo e per gelose missioni, sia all'interno dello Stato che all'Estero.

Così [illegible] il Duca che l'[illegible] nobiltà avevano fatto a Bianca Maria di Challant le migliori accoglienze, mentre il popolo, per vederla, affollava ogni domenica via Doragrossa e la chiesa di San Giacomo (l'attuale San Dalmazzo). Perchè la Challant si [illegible] la Messa sempre era [illegible] stuolo di cavalieri che le facevano ala, e immancabilmente a piedi, data la gran vicinanza del [illegible] palazzo. Sorgeva questo, difatti, quasi all'imbocco della prospiciente via [illegible] Giacomo (la [illegible] Dalmazzo d'oggi) ed era [illegible] per la superba gradinata [illegible] marmo [illegible] ta di stemmi che vi dava accesso [illegible] da un cancello dorato, nonchè per lo splendido giardino attraversato da un mai visto viale di cedri. E [illegible] alla superba [illegible] dimora, lo stuolo di cavalieri accompagnava dopo Messa il bellissimo che, prima di sparire nell'atrio, [illegible] mandava dall'alto un regale saluto per tutti, e forse [illegible] un ultimo malioso sguardo [illegible] per qualcuno...

Fin le dame più [illegible] e [illegible] eran sembrate inclinarsi alla sua bellezza, all'indicibile fuoco delle sue ventiquattrore, ma proprio loro non avevan tardato a pettegolare. Dapprima quanto all'istesso e fin drammatico passato che la contessa, pur essendo così giovane, [illegible] già [illegible] ta. Nata a Casale da un vecchio, ricchissimo usuraio e [illegible] una greca ancor più bella di lei, era troppo presto rimasta orfana ed aveva ereditato l'ingente sostanza che avrebbe infiorito la sua parte ai due cospicui suoi matrimoni. Perchè a sedici anni aveva già sposato Ernesi Visconti, fastoso rampollo della gran casata lombarda, ed aveva iniziato così una principesca vita a Milano. Ogni sfoggio, ogni eleganza, ogni capriccio, amatissima, corteggiata da ognuno, prodiga di sorrisi con tutti, anche se il marito, che l'adorava, mai cessava di sorvegliarla con significativo zelo..

Ma dopo due o tre anni, Ermes è coinvolto in una congiura contro il duca di Milano: viene arrestato, processato, condannato alla decapitazione. Nè lei poteva dir bello per sua maschia sua prestanza d'uomo di guerra. Nè si poteva dir ricco, ed [illegible] tutt'altro che fastoso e brillante. E poi, e poi, chiuso in sè, taciturno, inclino per istinto alla tristezza e alle amorose gelosie, mancava di non pochi numeri per aver gran presa sul mondo femminile, per non dire, oltretutto, che fin dalla nascita egli era zoppo...

Eppur della non troppo riservata relazione non si potè più dubitare quando la contessa, senza che nulla lo giustificasse, sparì da Torino per [illegible] a peregrinare in Val d'Aosta da uno all'altro dei castelli degli Challant, da Verrès a Issogne, da Issogne a Fénis. E se ne dubitò tanto meno dacchè il marito continuava ad essere all'estero in [illegible] missioni diplomatiche, e dacchè Ardizzino era già da un po' sparito lui pure [illegible] suoi, aveva detto, [illegible] sue terre del Canavese.

Tuttavia, lontani come erano ormai i colombi, anche Torino finì di parlare assai meno, e diceva anzi che, [illegible] dovera [illegible] il ritorno del Valperga al campo imperiale [illegible] Pavia, [illegible] bellissima sarebbe presto riapparsa in città, [illegible] col reduce marito, ma [illegible] per far assistere i torinesi a qualche altro dei tanti [illegible] suoi casi.»

Ma [illegible] doveva essere così. Pur essendo verissimo che i due [illegible] approfittarono intanto di ciò che era l'immensa solitudine della montagna e [illegible] delle [illegible] pagne d'allora per incontrarsi assai spesso, e davvero senza l'incubo d'essere spiati di continuo. Mai però che Ardizzino si permettesse [illegible] il portale di uno [illegible] castelli Challant: troppo temeva, e non certo per sè, di farsi riconoscere, [illegible] per solo [illegible] guardie o [illegible] servi. E così un giorno, per comunicare a Bianca Maria qualcosa di premuroso, aveva mandato il [illegible] suo scudiere, e travestito da menestrello, alla Rocca di Verrès dove lei si trovava.

— Che accade? — aveva subito chiesto la contessa in ansia. — Devo vederlo dopodomani, sai pure. E' forse malato?

— No, grazie al buon Dio. [illegible] c'è del nuovo lo stesso madonna. Una missiva giunta ieri a castello. [illegible] Pavia. E' [illegible] capitano imperiale, m'ha detto. Ed è un comando.

— Che comando?

— Di partire sull'atto. Se fra tre giorni [illegible] sarà al campo, sarà gridato disertore della bandiera imperiale e [illegible] convinto di fellonia!

— Quello che più temevo — aveva mormorato la [illegible] Incondenti pallidissima. — E questa volta partirà...

— Partire? E chi lo sa! Monsignore almeno, non le sa ancora. Perchè intende che siate voi a decidere, madonna. Solo supplica di vedervi più domani.

Cos'era [illegible] per Bianca Maria quella proferta? Fino che punto era dunque amata! E [illegible] un cavaliere di razza come Ardizzino, che per lei e per il [illegible] amore [illegible] disposto a macchiarsi per sempre della indelebile traccia di fellonia!... [illegible] forse sacrificarle qualcosa che era per lui ben più che la vita?..

Ma [illegible] aveva esitato un attimo. [illegible] doveva partire! Ed [illegible] incaricato lo scudiere di dirgliclo subito. Ardizzino doveva sapere al più presto che lei stessa lo voleva salvo dall'infamante taccia di cui incredibilmente era pure con la forza di convinzione che era dei tempi. Ma vederlo, sì! E certo, già il domani! A dirgli lei stessa!... Tuttavia si preoccupava che egli potesse perder tempo, e ne avrebbe perso non poco se fosse venuto fino al borgo di Verrès com'era già stabilito.

— No! No! — ingiunse — Ci incontreremo a mezza strada. Mi recherò io a Vestigné. Col mio cocchio e per le mie paraglie è colà. M'attenda a mezzogiorno.

E fu così che il domani ella giunse nel minuscolo villaggio d'allora tra negoli di polvere e al tiro delle tre superbe sue paraglie. Ma era appena scesa, s'era appena slanciata fra [illegible] braccia dell'amato, e subito le incredibili, le immonde sue parole, e con un accenno di commoventi semplicità:

— Non hai dunque compreso? Parto con te.

Ma Ardizzino era rimasto sbalordito, la guardava da trasognato.

— Con me?.. No, è un sogno... Come a Torino!.. Come allora...

— Un sogno che come allora si fa realtà. E anche allora fui io, ricordi...

— Tu... Sì, tu... La chiami grezza... Tutta Torino a vederti... E io là, nascosto... E non vedevo che te, e mi gridavo che eri pazzo: i tuoi occhi che mi guardavano sempre!

— Come non sentire i tuoi, se eran fuoco!

— Ma eri l'immenso, tu! E lo eri per tutti! Cento cavalieri che ti facevan corteo fino ai gradini di marmo, fino al [illegible] cello d'oro! E tu che fra il mormo e l'oro ancor una volta sorridevi a tutti, ed io che, mi gridavo: pazzo! pazzo! Avevi sorriso per me solo! Per chi meno avrebbe da conto sperarsi!

— Per chi mi avrebbe amata più di me! E di questo mio amore che par follia... Come non partir con te!

— Bianca! Bianca! Ma è follia sua, questa! Pensa a ciò che abbandoni! Pensa a ciò che avrà [illegible] tua vita!

— Già pensato e tutto, e sai se posso far da me!... No, no, non allontanarti, caro. A Pavia mi sbrigherò da sola. Nel palazzo dei Lonati. Siamo cugini, ed loro ci stanno. Ma dovrai vedere! Un fasto [illegible] principesco vera, e tutta la città, e mezza Milano ai miei piedi!

— No, no! Mi fai paura...

— [illegible] restare, [illegible] Proprio lo ti farei ingelosire! Per te tutto! Per [illegible] sempre! E non più Ji nascosto. Senza ipocrisie, [illegible] dispetto [illegible] Torino e della corte!

— No! No! Tu devi restare! Che non si dirobbe, a Torino! Pensa allo scandalo!

Ma con un bacio rovente, lei [illegible] chiuse la bocca.

[illegible] prima lui, e poi lei raggiunse [illegible] tutti e due Pavia. Nè tardò a [illegible] l'incredibile [illegible] tizia, e dovvero cosa costosa per la Torino dell'epoca un insudito scandalo. Ne andò in collera [illegible] duca, [illegible] ne adirò la [illegible] rà, ne fu turbato [illegible] popolo, [illegible] risparmiarono [illegible] nul lo [illegible] Valperga, nè furono indulgenti [illegible] altri per col marito, [illegible] di tutti nel lapidare, sia pur [illegible] lo a parole, la troppo famosa adultera.

— Eppure [illegible] un grande amore per tutti e due — dirà con pietà quella lattrice.

E sia, [illegible] lo neghera la Storia. Ma quanto sarebbe [illegible] effimero [illegible] l'uno e per l'altra, quel grande amore, e che tragico destino avrebbe segnato per entrambi!

L'epilogo è difatti notissimo: [illegible] caso di richiamarlo. Bacchè, una [illegible] stabilita a Pavia, e principescamente davvero, lei si era sentita umiliata di Ardizzino, nè [illegible] [illegible] a dargli un successore. Lui, pazzo di gelosia, aveva [illegible] a odiarla da forsennato e neppur più si faceva ritegno di svergognarla con tutti. Al che lei aveva ere andata fino di sè, fino a meditare [illegible] la più [illegible] vendetta, [illegible] a chiedere a più d'uno dei suoi adoratori d'[illegible] amor suo. E infine un giovanetto siciliano, pazzo d'amore lui pure, le aveva promesso, la aveva giurato. [illegible] una notte, a Milano, [illegible] la volta di contrada dei Meravigli, egli [illegible] assalì Ardizzino con [illegible] sicari e l'aveva barbaramente trucidato.

Se però il giovanissimo grazie alla protezione del principe suo fratello, si sarebbe [illegible] in salvo, Bianca Maria [illegible] doveva sfuggire all'alta giustizia del duca di Borbone, che in nome dell'imperatore governava allora la città. E in una [illegible] tina del maggio 1526, [illegible] rivellino del Castello [illegible] la piazza il suo bel capo [illegible] cadeva [illegible] ceppo!

Aveva ventisei anni.

Marcello Ardenza

[illegible] Giffoini, in arte Paola Mori, di 24 anni, che ieri ha sposato a Londra, Orson Welles. Nel 1934 il quarantenne attore americano aveva sposato Virginia Nicholson e nel 1943 Rita Hayworth, dalla quale aveva divorziato nel 1947

Sanguinosa aggressione presso Napoli

Un americano ferito da rapinatori sconosciuti

L'agguato all'automobile e tre colpi di pistola sparati a bruciapelo - La fuga dei due criminali

Napoli, lunedì [illegible]

Un gravissimo fatto di sangue si è verificato nel pomeriggio di ieri in territorio di Castel Volturno, sulla Nazionale Domiziana, nei pressi del Lago di Patria. Verso le ore 16 il sottufficiale americano Thomas Motte, di 27 anni, di stanza all'aeroporto di Capodichino si recava per un «pic-nic» con la signorina Giovanna Lo Bruto, di 17 anni, abitante in via Luca Giordano 138, nei pressi del lago e parcheggiava l'auto a circa tre metri dalla nazionale. Sul luogo vi erano anche altri gitanti.

Verso le ore 17 per il brusco cambiamento [illegible] tempo; tutti se ne andavano; sul posto erano rimaste, oltre l'americano e la ragazza, altre due persone le quali non ispiravano molta fiducia, nel momento in cui il sottufficiale saliva in auto, uno dei due individui si avvicinava alla vettura e obbligava il Motte a non metterla in moto.

Seguiva una pronta reazione del Motte, il quale apriva di scatto lo sportello dell'auto. Il malvivente, a tale gesto esplodeva quasi a bruciapelo tre colpi di pistola, due dei quali raggiungevano l'americano che si abbatteva sul sedile, mentre la ragazza si dava ad urlare.

Compiuto il criminoso gesto, lo sconosciuto insieme al complice, si dava alla fuga, anche perchè [illegible] qual stava giungendo un'altra vettura [illegible] cui guidatore [illegible] il fragore [illegible] e ne seguiva il trasporto all'U. S. Naval Dispensary a dove i sanitari ri[illegible] Motte una ferita d'arma [illegible] fuoco [illegible] penetrante in cavità, e una ferita alla coscia sinistra, e decidevano di operarlo immediatamente.

La Squadra [illegible] Napoli e la Tenenza di [illegible] si sono recate sul posto per svolgere le indagini del caso e per effettuare una battuta, che ha avuto però esito negativo.

Al convegno di Stoccarda [illegible] italiana»

Stoccarda, lunedì sera.

[illegible] ri, [illegible] della Süddeutschen [illegible] briner Verbandes (l'Unione parrucchieri della Germania meridionale), si è svolta [illegible] «Giornata della [illegible] italiana», [illegible] la partecipazione di due assi nostrani dell'acconciatura, inviati dal Comitato organizzatore: il torinese Nino Bandiera e il napoletano Lucio Lancella. Entrambi hanno presentato le loro creazioni, particolarmente ammirate le nuove linee «Scultura» e «K 2», di Nino Bandiera, che le ha eseguite con una spazzola [illegible] sua invenzione.

NEL 2° CENTENARIO DELLA MORTE DELLA "TERRIBILE PENNA,,

A Parigi un nuovo francobollo per celebrare il duca di Saint-Simon

I "*Mémoires*,, ovvero "l'osservatore veridico,, della Corte di Re Sole - Strali roventi contro la fatale Madame de Maintenon che Luigi XIV sposò in segreto nel 1685 - Solo alla propria moglie [illegible] al duca di Borgogna, il Delfino «bien-aimé», lo scrittore risparmiò i suoi giudizi corrosivi

«Bisogna dirlo, Pintelligenza del re era men che mediocre [illegible] suscettibile di seri coltivato. *Egli [illegible] infatti sentiva l'ordine, la gloria, la regola e, si crederebbe?, era nato studioso, serio, discreto, padrone dei suoi impulsi e della lingua, e Dio gli aveva concesso quanto occorre per essere un buon re...». Con queste parole zuccherine, dove appena si nota qualche piccolissima stilla di veleno, [illegible] quel distratto [illegible] vedeva»), Louis de Rouvroy, duca [illegible] Saint-Simon, nel giudicare la Francia celebra quest'anno il secondo centenario, inizia [illegible] famosi Mémoires il ritratto [illegible] Luigi XIV, [illegible] il Re Sole. Ma ben presto alla pennellata iniziale blandamente malevola, [illegible] aggiungono altri tocchi [illegible] di penna intinta in un inchiostro che diventa sempre più corrosivo, e una pagina che — come [illegible] scritto Jean Cocteau — ha la potenza di bucare il foglio».

Sappiamo, dunque che Luigi XIV fu ignorante, sopravvalutatore dell'intelligenza, gretto, meschino, egoista e, soprattutto, privo [illegible] ogni delicatezza d'animo. Il re sgarbato [illegible] disputava [illegible] soluto su tutti, anche su la regina, [illegible] le figlie, [illegible] nuore, le [illegible] e le dame [illegible] corte. «Il re viaggiava sempre con la carrozza piena di donne, le nuore, le amanti, le bastarde, qualche volta Madame, ed altre signore, quando c'era posto. Al re piaceva l'aria [illegible] e voleva sempre [illegible] sportelli abbassati; si sarebbe molto irritato [illegible] la incauta [illegible] che avesse [illegible] tirare le [illegible] per ripararsi dal vento e dal freddo. Sentirsi male sarebbe stato agli occhi del re una colpa da non potersene più riscattare» scrive Saint-Simon, e continua raccontando che un giorno, avendo il re deciso di partire da Marly per Fontainebleau, prima di [illegible] consiglio fu avvicinato dal duce di Berry, suo nipote, il quale volava far presente [illegible] sovrano che la sua giovane moglie, la cognata [illegible] Berry», non era in condizioni [illegible] affrontare il viaggio, essendo afflitta da preoccupante malessere e [illegible] febbre alta. [illegible] duchessa, come tutti sapevano, aspettava [illegible] suo primo figlio, [illegible] anche Fagon, [illegible] medico di Corte, [illegible] giudicato particolarmente [illegible] farla [illegible] Marly.

Gli [illegible] del [illegible]

[illegible] guardò freddamente [illegible] nipote e rispose no, [illegible] semplice [illegible] che [illegible] ammetteva repliche; la duchessa sarebbe partita con il resto della comitiva, questo era l'ordine. L'unica [illegible] quella di far viaggiare la duchessa [illegible] Berry in lettiga, invece che in carrozza.

Ma quando la povera duchessa giunse a Fontainebleau, dopo molte peripezie fra le quali il guasto [illegible] del battello, le sue condizioni erano divenute allarmanti. Questo però non parve affliggere il re, che manifestò la sua soddisfazione per esser stato ubbidito [illegible] e [illegible] dovette «alla sua maestà». E quando Fagon gli fece sapere che, per la stroncata [illegible] viaggio, la duchessa sarebbe più capricciosa [illegible] primo bambino, Re Sole alzò le spalle indifferente, come a voler dire che a questo mondo c'è sempre tempo e motivo [illegible] mondo bambini. «Sopprimere [illegible] questo piccolo episodio ne cadde in occasione [illegible] viaggio da Marly a Fontainebleau — [illegible] — se non scrivesse a caratterizzare [illegible] più il re».

*I giudizi [illegible] susseguono inesorabili; prego Fabbrino, [illegible] discorso va acquistando mordente e culmina [illegible] lo descrizione [illegible] amori del re, «il cui [illegible] rivali l'Europa [illegible] sulla «calunnia e falsità [illegible] che il duca dirige i suoi più arrovenati strali. Era lei, «la Scarron» (prima di sposare [illegible] Francesco d'Aubigné era stata infatti [illegible] moglie del famoso poeta Scarron) a dominare [illegible] Francia, era lei [illegible] istigava il sovrano all'ingiustizie [illegible] favoritismi, [illegible] lei l'«eminenza grigia» alla quale tutti dovevano sottostare. Gli uomini, gli affari, [illegible] se, la giustizia, la religione, tutto e tutti, [illegible] alcuna, erano in [illegible] Maintenon.

La celebre Madame de [illegible] e [illegible] du Rouvroy, duca di Saint-Simon

Terribile penna

Giudizio spietato; eppure, leggendo quanto scrive Saint-Simon di colei che fu la moglie ignorata, ma potentissima, di Re Sole, vien fatto di pensare ad un uomo che si accinge a tagliuzzare con pio e sapiente e con la massima attenzione, un frutto proibito, un frutto diverso da tutti gli altri frutti del rigoglioso giardino di Versailles; ha un bel da fare il duca [illegible] per mostrarcela [illegible] «grande nemica»; in ogni parola si legge la [illegible] terribile [illegible] per lei.

In salvo piccanti vengono lasciati gli altri personaggi di quella che fu definita la Corte più fastosa d'Europa e più funesta [illegible] la dinastia di Francia. Della «pazza» duchessa [illegible] Berry a suo padre, il diabolico duca d'Orléans che, nell'intelligenza curioso di tutto e di tutti irrequieta, nel libertinaggio raffinato e nella illimitata spregiudicatezza, compendia i segni del suo tempo; del sacrilego cardinale Dubois, che muore digrignando i denti contro i chierighi [illegible] imprecando contro tutti coloro che volevano assistirlo, al banchiere Law che sconvolse [illegible] il vecchio mondo economico con i suoi primi esperimenti di credito. Instancabile, la penna [illegible] gisce le figure sui fogli che di giorno in giorno vanno ad arricchire i numerosi quaderni, divisi in dodici grossi [illegible] volumi, [illegible] arrestarono al 1724, [illegible] in [illegible] morì il duca [illegible] Orléans; comprendono trent'anni di storia francese, in particolare della [illegible] Luigi XIV. Saint-Simon attinse [illegible] dal Journal di Dangeau, [illegible] Diplomario [illegible] Bayle e Morері, dalla Genealogie del Morері e dalla Storia genealogica di [illegible] Anselmo.

Un po' [illegible]

Alla morte [illegible] Saint-Simon, avvenuta nel 1755, il manoscritto originale fu chiuso negli archivi del Ministero degli Esteri, per ordine di Choiseul. In seguito gli storici [illegible] del re, Ducios e Marmontel, ebbero [illegible] permesso di esaminare la [illegible] sola opera (circa quattrocentosessantré grossi quaderni) e [illegible] pubblicarne alcuni estratti.

Nel [illegible] la [illegible] Hachette curò la pubblicazione [illegible] Mémoires in [illegible] volumi, con l'aggiunta delle Considerazioni preliminari, del Testimonio [illegible] cologrio, dell'Indice alfabetico e dell'Indice [illegible] materie e delle Aggiunte [illegible] Dangeau.

I [illegible] [illegible] il secondo titolo di «L'Osservatore veridico» [illegible] lo Regno de [illegible] XIV [illegible] [illegible] premiò [illegible] ra époques des Regnes suivants». Si potrebbe obiettare che l'osservatore non fu sempre propriamente veridico; [illegible] forse, ma più [illegible] alla verità dei fatti, meno rimane, più oggi, più rispondenti alla semplice realtà dei fatti, le «Memorie» del duca di Saint-Simon sarebbero rimaste, [illegible] tanti altri scritti [illegible] pesanti, fonte polverose [illegible] inesplorati archivi.

Lina Palermo

Echi di cronaca

VENDITA ALL'ASTA alla Galleria d'Arte *G. Codebò e C.* - Via Po 1 - piano 1° - Tel. 12.174. Riaccolta d'Arte di eccezione quella che la Galleria sottopone al giudizio del pubblico e che appartiene ormai ai tradizionali avvenimenti che da trentacinque anni danno gioia alla schiera dei collezionisti e degli affezionati clienti che ben hanno saputo e sanno impiegare il loro tempo ed il loro denaro. Raccolta che, come le precedenti, ha richiesto un non breve periodo di tempo, perchè l'allestimento di una vera vendita sulla piazza resiste a sovvenzione, richiede scelta e autenticità di quanto si vende, da corrispondere a tempo indeterminato. I pittori di Scuola Italiana che vengono presentati al compendio nei seguenti: Avondo, Bianchi Mosè Bianzoli, Bertolina, Ciardi Guglielmo, Beppe ed Ettore, Caprile, Cavalieri, Calderini M., Carpanetto, Colonna, Delleani, Dall'Oca Bianca, De Alberti, Delpi, Follini Felsheth, Grosso Giacomo, Gigante L., Ghislanzoni, Grechetto, Gradassi, Irolli, La Volpe, Lupo, Pellizza F., Pieris, Piazzetta, Pralella, Postiglione, Perrotino Armandi, Quadrone G. B., Rayper, Reycend, Rietti, Scorselli, Simonetti, De Tivoli Serafino, Tito, Talloni G., Zelli, ecc. Tra i pittori stranieri poche opere ma importanti e sicure, perchè la pittura di Scuola straniera è un campo assai vasto che prima di presentarsi al pubblico bisogna ben sapere quello che si afferma e quello che si fa. Fra questi: Ebers, Antoin, August Ernest, Blumer Franz e Woutermen. Fra i nobili per prima la stupenda cameo Louis XVI, Ornata G. B. Magistrini (vedi 1781, esemplare unico fra le più belle tarsie che si siano prodotte e già appartenuta ad una delle più antiche nobili casate del genovesato, linguaggi bitte tavole e sedie in noguno massello, cassettoni, mobili con rapporti in avorio e rilievi, mobili in Boulle, tavolini da gioco, studio, soprammobili, un grande gruppo a sei figure in Capodimonte, Reale marcato (circa 1800); gruppi in Sèvres, orologi da muro e da tavolo, argenti, lampadari in cristallo antichi, specchiere, ed il servizio da caffè e dolci, pezzo unico in porcellana di Sèvres firmato, riproducenti in miniatura miniature l'Egoppo Napoleonico, stupendamente eseguite e da collezione. A costituire del resto una vera attrazione, bastano dire che la camera del Maggiolini [illegible] N. di Catalogo 830), la splendida Mensola che è il «Mito» di Giacomo Grasso (al N. di Catalogo 444), i due Grechetto (al N. 446), il grande gruppo di Capodimonte, Maria Antonietta che presenta il Delfino (al N. di Cat. 417), l'insuperabile dipinto del Da Tivoli (al N. 448), i due gruppi degli stupendi otto vasi Chimono a fondo turchese — epoca fine 600 —, e le due angoliere a tarsia varie forse più uniche che rare (al N. di Cat. 561). Di sorprendente ammirazione le due insuperabili sedie in avorio intagliate a figure (al N. di Cat. 413 e 413). Dirige la vendita il sig. E. U. Rodinelli, *L'Esposizione continua a tutto il 2 corrente*, con orario 10-12 e 15-20. Prima vendita martedì 10 maggio, ore 15,30 precise.

UFFICIO CORSI SIET. LA SIET, che ha guidato all'impiego migliaia di allievi, inizia il 9 il 30 e 1711 maggio i nuovi corsi di Steno-Dattilo-Contabilità, Contabilità, Paghe-Contributi, Francese, Inglese, Tedesco Spagnolo. Lezioni prova gratuite. [illegible] SIET - Via Po 8 - 47.073.

CESSAZIONE [illegible] - «Rosina Calcagni» liquida sotto costo tutte le confezioni per signora also confezionate. Via C. Balbo 1, 2nd. p.to, via Roma, tel. 52.104.

ESPOSIZIONE MOBILI DI CANTU' A TORINO. Visitate in via S. Pruno, da Pesio 17 ang. via Giolitti (1° piano) la grande esposizione mobili stile antico moderno. Arredamenti. Preventivi. Facilitaz.

MOBILIFICIO CRAP 20 rate: camere da 98.000; tinelli da 48.000, vasta assortimento, v. Garibaldi 9.

L'ATOMICA ESPLODE NEL CAMPO DEI MOBILI. La più grande vendita straordinaria che non ha paragoni. L'ing. Mobilificio San Domenico con oltre 1000 ambienti visibili) e a quasi prezzi: Camera letto da L. 95.000 fino al tipo di lusso da L. 400.000; Sala pranzo da L. 100.000 ad un massimo di L. 300.000. Tinelli di ogni specie da L. 38.000 in più. Salotti da L. 59.000 in più. 2 poltrone e 1 tavolino L. 30.000. Armadi da L. 16.000 a quello da [illegible] 2,30 inter. mogano L. 55.000. Entrata corpi. 5 pezzi L. 35.000. Abat-jours, tavolini, porta-ombrelli, carrelli, ecc. Via San Domenico 4 ang. v. Milano. Facilitazioni.

I PELI SUPERFLUI (peri-ricci) vengono definitivamente eliminati con i più moderni metodi scientifici dal Gabinetto di Estetica Medica, *D.E.M.*, Torino, piazza San Carlo 167, telef. 521-785.

PER ogni casa il suo arredamento. Per l'arredamento di ogni casa, Barbarà, v. Valperga Caluso ang. v. Belfiore 41. Facilitaz.

CASARELLA mobili, materassi, cuscini, mobili usati, buoni e bene a via Garibaldi 4, telef. 521-167.

MOBILI ARTIGIANI, c. Vittorio Emanuele 76. Matrimoniali, pranzo, tinelli, cucine. Facilitazioni.

ARLECCHINO
c. Hammerler ang. v. S. Secondo
OGGI
Un Technicolor M.G.M.
[illegible] marinai e [illegible] ragazze
FRANK SINATRA
G. KELLY - D. REYNOLDS

Hollywood - Giornalista - Principe
AVVINCENTI AVVENTURE [illegible] FILM
OPERAZIONE DOLLARI
EDDIE [illegible]
NATALIA GRAY

CINE LA PERLA
OGGI
Gangsters in agguato
con FRANK SINATRA
[illegible] HAYDEN

INGLESE Lezioni, Francese Spagnolo, Tedesco, ecc. METODO "LINGUAPHONE" TRADUZIONI
Reg. N. Mioconi, telef. 11-877 Corso Stati Uniti, 1° - [illegible]

MOBILI dal 1880 I MIGLIORI da TREVES
Via Maria Vittoria 23, tel. 44-456

MOBILI GIOVANONE
Corso Francia 9

Dr. BARAVALLE - Specialista in malattie della pelle e delle vie urinarie
Mattino - Ore 9,30-12 e 15-19
Via Venezia 5 - Tel. 53-719

Dobbiamo assumere, navigazione, Vocabolario greco. Dr. A. BONNET Specialista apparec. pelle. Telef. 47-967 Corso Re Umberto 56 Ore 9-12, 14-18

Malattie veneree, pelle, sovrane - delle [illegible] e secrezione maschile
DOTTOR MACCHIAVELLO
via Alpi 17 - Ore 15-17, festivi 11-12

Studio ovul. v. MARCONI Tel. 21-000
Specialista veneree e pelle
Via Accademia Albertina, n. 21
Giorni feriali 8,30-10 e 16,30-19,30

Gli astri: Luna in Sagittario in trigono a Plutone e sestile a Nettuno. Spostamenti vantaggiosi. Segni: Facondi se saputi sfruttare. Tipi: Sagittario, Leone e Ariete.

Sagittario: potrete trovarvi faccia a faccia con la fortuna. Ci saranno momenti promettenti dopo le ore 21.

Leone: dovrete fare nuovi salti da canguro per la buona novella che vi recheranno quale primizia.

Ariete: accoglienza inedita che vi aprirà un colloquio fruttuoso nei suoi risultati finali.

Oroscopo per il Toro: dovrete fare molto cammino prima di trovare la porta aperta. Chi entrerà pure dalla cantina da minatore. Gemelli: la fata sarà pronta a intervenire sino all'ultima spiga. Raccolta insalata. Cancro: dovrete lanciare il lascio e tirare forte. Solo così vi farete la regione con la persona che vi fa desiare. Vergine: dovrete profligarvi a destra ed a manca per evitare che il meglio se ne vada via dai banchi. Bilancia: riconoscerete la coppa sino all'ultima goccia e non troverete più liquido da sorbire. Fate economia, mentre siete in tempo. Scorpione: calma di vento che vi porta via i preziosi documenti. Usate un piccolo. Cogriserete sul limitare della [illegible] trovarete una sorpresa. Badate alle curve e alla velocità. Sagittario: dovrete modellare la creta con una buona tecnica che vi farà vibrare una gara. Pesci: il timone è in vista, ma navigando in senso contrario lasciate fuori dal suo raggio.

Z. Salamidessi

Coppi stamane a Torino

Fausto Coppi è giunto stamane, verso le 10, a Torino in bicicletta. Il campionissimo, in allenamento per il Giro d'Italia, rastrerà a punto la sua preparazione nei prossimi giorni sulle strade del Novese. Coppi è rientrato a casa nel pomeriggio a bordo della sua macchina

La Coppa Vallestrona: è mancata la lotta

Speranze deluse in vista del Giro

Anche gli indipendenti corrono risparmiando le forze - Giaco- Zampieri detto Bombolo: duemila lire di rimborso spese

DAL NOSTRO INVIATO

Valle Mosso, lunedì

Confesso che Coppa Vallestrona, disputatasi ieri pittoresco circuito per ori volti affrontava la salita di Pettinengo, era venuto non tanto per la corsa in sè come sarebbe prova del campionato degli Indipendenti, ma piuttosto per vedere all'opera i corridori di quella categoria che fra pochi giorni, spariti nella anonimità, disputeranno il Giro d'Italia. Ancora nella mattinata, avvicinando alle verdi colline del Biellese mi dicevo: «Sarà interessante vedere come siano ripartite queste giovanili e quanto impegno ci metteranno dal momento che, senza obblighi di riferimento verso gli assi, nessun timore od altro sentimento del genere potrà frenarne gli spiriti battaglieri. Assisteremo ad una bella lotta: ci sarà da divertirsi, e da imparare qualcosa».

Ahimè: la massima parte, le speranze sono andate deluse. Se la corsa, come si è già detto stamattina, è stata movimentata e abbastanza combattuta, per ciò che riguarda gli ingaggamenti, gli attacchi, e le rivelazioni collegate alla prossima grande battaglia, è stata addirittura noiosa. Non ci resta che constatare e dire, a questo punto, che siamo rimasti a mani vuote. Oppure, se qualcosa di positivo ha mostrato la corsa, si riferisce alla mentalità delle figure più rappresentative della categoria non è molto diversa da quella degli assi tanto popolari le talvolta tanto stupefatti. Evidentemente, la lunga dimestichezza con ciclismo dello stesso agonismo, fra le tecniche delle varie professionistiche anche la tattica gretta e risparmiatrice dello sforzo misurato col contagocce, a compiacimento il più tardi possibile e proprio quando non se ne può fare a meno: i col risultato, come si è visto ieri, che quello e riassaggio e si sarebbe in ritardo, e allora, buonanotte suonatori: il fuggitivo non lo si accalappia più, e non rimane che inghiottire il rospetto dopo di lui.

Per quanto concerne la lotta per le posizioni di campionato, Benedetti ne l'è cavata brillantemente, aggiungendo gli otto punti come secondo arrivato al 19 che aveva guadagnato il mese scorso nella prima prova, battendo Nascimbene in volata.

Quest'ultimo ben tentato, un giro prima della fine d'andarsene a raggiungere i tre fuggitivi. Zampieri, il Cioppini, ma il fatto che le sue doti di scalatore debbono essere poche e soprattutto Piemontesi reazione di Benedetti e dei suoi aiutanti mandarono a vuoto il tentativo. Appena dopo Pettinengo, Nascimbene venne ripreso dal gruppo, e tutto ritornò come prima, salvo che, nell'ultimo mezzo giro del circuito, mentre «Bombolo» si liberava dei suoi compagni di fuga, il gruppone degli inseguitori colmava il ritardo, meno i soliti due.

Direttore del Boca Juniors

L'ex-re Faruk tecnico di calcio?

CAIRO, lunedì sera.

Anibal Aguirre Arias, presidente della lunga squadra calcistica del Boca Juniors, ha offerto all'ex-re Faruk l'equivalente di circa sei milioni e mezzo di lire al mese per dirigere la squadra durante l'attuale stagione calcistica. Aguirre, va detto che la persona ha palesi quasi fantastiche pur di assicurarsi tutti gli elementi migliori del momento, ha arrangiato l'offerta a Faruk per mezzo di un telegramma inviato a Roma dopo l'ex-sovrano vive in esilio. Nel telegramma Aguirre comunicherebbe a Faruk di essere pronto ad inviare immediatamente i biglietti di viaggio per lui e per la sua «augusta» persona.

Arrestato e poi rilasciato

L'ex-moglie ha messo Archie Moore «K.o.»

SAN DIEGO, lunedì mattina.

Il campione del mondo dei medio-massimi, Archie Moore, è stato tratto ieri mattina in arresto per il mandato matrimoniale del figlio da lui avuto con la ex-moglie Elizabeth Smith da cui è divorziato. Moore ha ottenuto la libertà provvisoria previo pagamento di una cauzione di 500 dollari. Il pugile difenderà il suo titolo il 23 giugno prossimo al «Polo Grounds» di New York contro Rocky Gizzo.

Ugo Iraco

ALBERTO HA EGUAGLIATO IL RECORD DELLE VITTORIE

Ascari come Farina sul circuito di Napoli

DAL NOSTRO CORRISPONDENTE

Napoli, lunedì sera.

Ogni sportivo che partecipa a una competizione ha le sue piccole superstizioni. Quelli che vanno in automobile, poi, la superstizione ce l'hanno sangue. Sono atti istintivi che essi compiono prima di una gara e non c'è motivo alcuno che possa farli derogare.

Al circuito di Posillipo, Ascari, prima partire, è recato dal box alla macchina con la solita bottiglia di acqua minerale nella mano destra, ha bevuto un sorso d'acqua minerale prima di sprofondarsi nella sua Lancia color rosso-lacca, alcune gocce acqua le ha lasciate cadere fra carne e stoffa, sul collo, bagnando la maglietta color allestrino e poi ha atteso il via. La sua era la prima macchina a sinistra della prima fila. Al suo fianco c'era Musso, quegli che gli doveva rendere dura vita. Musso, pochi istanti prima del via, si è fatto il segno della Croce e poi, della bandiera. Ascari è sfrecciato in Musso che gli era al e gli

Quella mezza macchina di vantaggio è diventata prima dieci metri, poi cento, poi duecento. Alla si è portato più di metri, ma di mi- secondi. Dopo sessanta minuto e 17 secondi era il distacco fra i due.

Musso avrebbe anche potuto osare; ma avrebbe corso il rischio di perdere il secondo posto per tagliarsi il guato di attaccare il grande rivale. Ha pensato che meglio tallonare l'alfiere della Lancia, in attesa degli eventi. Quali potevano questi eventi avrebbe dovuto essere l'improvviso, ieri, nell'incanto di Posillipo, si è accanito soltanto Behra, che era poi il numero uno delle Maserati e, puro in misura minore, su Villoresi. I due battistrada, sono soli in testa alla corsa, con le loro possibilità tecniche e agonistiche e con le loro macchine che serbavano sotto il cofano segreti che sono pochi a conoscere.

Quelli della Lancia tanto sicuri del fatto loro che, a due corse, non hanno avuto fare questa dichiarazione: «Non hanno impegnato, ma se lo avessero fatto, avremmo vinto ugualmente ed in più avremmo battuto tutti i

Non è di poi, credetelo. La regolarità con la quale ha battuto il motore di Ascari ha avuto del sorprendente. Il suoi tempi oscillato fra media di 110 e di 113 (punta massima questa), vale quanto dire nello spazio di e tre secondi per giro e così si è stabilizzato per buona parte del percorso, salvo una puntina minima nella fase di assaggio. Si è avuta proprio la sensazione che il battistrada della Lancia non ha voluto forzare, nè gli conveniva farlo del momento che marciando su quel passo, non solo teneva a bada l'avversario, ma su di lui guadagnava terreno, sia pure a passi impercettibili, giro per giro. C'era poi Villoresi indietro, leggermente attardato perchè una qualche cosa gli era andata male in curva all'inizio, ma di questo neanche lui era accorto e Gigi svolse in piano il suo compito di fiancheggiatore di Musso.

Il resto, dire la verità, non conta. O meglio conta soltanto a sottolineare che un provvedimento del genere, a quattro giornate dalla fine del campionato, può essere un rimedio peggiore del male. Se Marini era ritenuto interamente responsabile del comportamento negativo della compagine alessandrina — opinione che non condividiamo — i dirigenti potevano anche sconfessarne primi ma è logico sottolineare che un provvedimento del genere, a quattro giornate dalla fine del campionato, può essere un rimedio peggiore del male. Se Marini era ritenuto interamente responsabile del comportamento negativo della compagine alessandrina — opinione che non condividiamo — i dirigenti potevano anche sconfessarne primi.

Ora si corre il pericolo di vedere la squadra abbandonata a se stessa, perchè nessun tecnico di valore metterebbe in pericolo la sua fama per salvare una situazione così compromessa e d'altra parte l'allenatore in seconda Robotti, cui si potrebbe la continuazione del compito di Marini, non potrebbe certo fare miracoli.

Comunque la situazione è quella che è, non c'è tempo per discutere, bisogna agire. Diranno i fatti se i dirigenti hanno agito bene in questa occasione.

Quando una squadra non riesce a alla con i quali mezzi, spera sempre che le circostanze le diano una mano e che quando la propria sia significa l'altrui condanna. Il «salvagente» boccato all'amo ed ha lasciato abbiarrire l'avversario ha toccato la punta massima di km. in 7'04", media di km.

per il pilota Mascetti; soddisfazione che non guasta in quella la vittoria di Ascari, il quale resta ancora il recordman del giro per aver segnato nel 1951 la media di chilometri 115,540 per Ferrari 2000.

Mancava la Ferrari a poi ed è stato davvero un peccato. Il terzetto delle marche italiane avrebbe potuto dar vita ad una lotta oltremodo interessante in vista corsa di Monaco. Resta il fatto che questo circuito, per Ascari e Villoresi, è stato ricco di insegnamenti, e esperienze, quale esperienza, se si tien conto che in chiusura Ascari era entusiasta del mezzo meccanico. Un entusiasmo che lascia ben sperare per il futuro della Lancia.

Forse a tutto questo pensava Ascari quando la hanno portato in trionfo, mentre il solo battere a perpendicolo sull'asfalto che egli aveva precedenza, «bruciato» l'attrito delle sue ruote. Ascari che con il successo, aveva scritto per la seconda volta il suo nome sul libro d'oro, raggiungeva primato che

Ugo Iraco

Per quanto concerne la lotta per la partenza di campionato, Benedetti ce l'è cavata brillantemente, aggiungendo gli otto punti come secondo arrivato al 19 che aveva guadagnato il mese scorso nella prima prova, battendo Nascimbene in volata.

Quest'ultimo ben tentato, un giro prima della fine d'andarsene a raggiungere i tre fuggitivi. Zampieri, il Cioppini, ma il fatto che le sue doti di scalatore debbono essere poche e soprattutto Piemontesi reazione di Benedetti e dei suoi aiutanti mandarono a vuoto il tentativo. Appena dopo Pettinengo, Nascimbene venne ripreso dal gruppo, e tutto ritornò come prima, salvo che, nell'ultimo mezzo giro del circuito, mentre «Bombolo» si liberava dei suoi compagni di fuga, il gruppone degli inseguitori colmava il ritardo, meno i soliti due.

«Arrivo primo, e ne guadagnerò 60 mila» gli rispose; e «Bombolo» da bravo ragazzo obbidiente ha vinto la corsa, riportandosene altre due con il primo premio anche con un taglio d'abito di finissima lana. Voglio dire che per qualità buona volontà agli ex di altri ci vogliono nelle rimanenti prove di campionato difficilmente il titolo sfuggirà a Benedetti che mostra tanto di tenerci.

La «Gara» (come dei resto, altre) aveva fatto le cose senza economia. Impegnati gli altri due direttori sportivi all'estero (Bellini in Spagna e Piemontesi in Svizzera) a Valle Mosso era venuto Goffur, con valenza attrezzista, meccanici, massaggiatore, 4 quattro corridori oltre il leader. In ogni momento della corsa Benedetti si sentiva sparagliato a protetto; gli bastava dirigere le operazioni, badando che Nascimbene non arrivasse davanti a lui; e approfittare dell'assenza di avversari quali Maggini, Maule, Fantini, Simonicchi, per alleggerire la giornata in vantaggio.

Il bello di tutto — come dicevo in principio — è che non soltanto il leader della classifica ha mostrato di preferire la corsa piatta, senza scatti impegnativi, badando soltanto a controllare i tentativi-pattuglia in fuga, ma anche altri hanno agito come lui, con una spensieratezza addirittura senza senso.

Tanto per fare dei nomi, non si capisce che cosa ci siano venuti a fare, a Valle Musso, oltre che ad incassare il premio di partenza, i corridori che alla vigilia apparivano come favoriti, voglio dire Bevilacqua, Auregli e Baldisserotto, Chiarione e Soni; Martino e Ferrando, e due Colalilli e altri ancora, dai quali si aspettavano non dico miracoli, ma almeno qualcosa di più del nulla che han fatto vedere. Dei «meritevoli» presenti al completo, soltanto un polo di volta Soni mostrò un certo brio, tanto risultandogli alle ruote Chiarione si rivelò sulla dell'ultimo giro Benedetti, ma questo se la vide ancora a 50 metri sull'altipiano lassù, anch'egli desolato.

Morale: salvo per Zampieri, ritornato nella sua modesta casetta di Agna Padovana con il portafoglio meno vuoto di quando era partito alla vigilia, a Benedetti che ha messo una seria ipoteca sul titolo della categoria, per gli altri che rivedremo subito nel più grande Giro, non si è trattato che di una delle tante normali scorpacciate di allenamento.

VITTORIO

Notizie in breve

Nel corso di un simichevole allenamento la atleta F. di Fiat e dell'A. F. Libertas si sono avute alcune prestazioni pregevoli: m. piani Leone (Fiat) 12"5; m. 80 ost.; Musso (Libertas) 12"; Rossi A. (Fiat) 12"6; lancio del disco: Colella (Fiat), 34,38; lancio del giavellotto: Rossi A. (Fiat), 35,40; salto del peso: Benson (Fiat), 11,45; salto in lungo: Nasio (Fiat), 5,18, Musso (Libertas), 5,12.

La seconda prova del campionato italiano allievi, svoltasi ieri sull'ippodromo della città di Imola ha avuto in Merlo il suo dominatore. Infatti il torinese ha stancato di forza fin dal terzo giro i due suoi più forti rivali, Marcelli e Milani, ed ha vinto con bella sicurezza.

ESPOSIZIONE INTERNAZIONALE DELLO SPORT
SOTTO L'EGIDA DEL CONI
Architettura ed Edilizia dello Sport • Automobilismo sportivo • Sport aerei • Igiene Sport invernali • Atletica • Ippodromo • Tennis Ippica • Sport equestri • Golf • Motonautica Ciclo • Motociclo • Lanciamenti • Idroplani Sport vitico • Canottaggio • Pesca, campeggio la subacquea, e Nuoto • Sport da Caccia e Tiro • Mantenimento • Danze • Campeggio Editoria e Stampa periodica sportiva • Medicina sportiva • Illuminazione per lo Fotografia e Cinematog... aerea lo Sport • Francobolli sportivi Giuochi sportivi per lo Sport
TORINO • PALAZZO DELLE ESPOSIZIONI 25 MAGGIO • 19 GIUGNO 1955

Potete guardare la T. V. senza danno per i vostri occhi con apparecchio SYLVANIA munito di dispositivo "H"

Produzione 1955
SYLVANIA marca che è garanzia di qualità superiori
Rappresentanza Generale per l'Italia:
S. A. TRACO
Via Mario di Fiori 19, MILANO, tel. 878-xxx
FILIALE DI TORINO
Via La Chiesa n. 39 - Telefono 778-xxx
SYLVANIA

Per i ragazzi anemici, durante i periodi di rapido sviluppo:
PROTON
(a.77)

SCUOLA E..... IMPIEGO
Corso celeristico steno-dattilo-computometr
Inizio il 9 maggio. Garibaldi 28 - 42-505

ORTOPEDIA ADDOMINALE PIEMONTESE
LAMARCA
ERNIA
SOFFERENTI, volete contenere ed IMMOBILIZZARE la vostra ERNIA?
Provate il CONTENTIVO E. LAMARCA
APPROVATO e REGISTRATO PRESSIDIO dell'ALTO COMMISSARIATO N. 3111 in data 23-3-51 Gazz. Uff. N. 80
Senza COMPRESSORI, igienico, lavabile, leggerissimo Mod. 48 riparatore protettivo a L. 4000.
Visite mediche e prove gratuite chez i giorni feriali ore 9-12 e 15-19, festivi 9-12
TORINO - STUDIO MEDICO
VIA G. MEDICI, 55 - Tel. 778-795 (Tram 22-D-64)
Un nostro medico specialista riceverà in:
GIGLIANO: giovedì 12 maggio, ALBERGO REALE
CRESCENTINO: venerdì 13 maggio, ALB. CORONA GROSSA
SALUZZO: sabato 14 maggio, ALBERGO RISCH-FIN
ALESSANDRIA: lunedì 16 maggio, ALBERGO FALCONE
VOGHERA: venerdì 20 maggio, ALBERGO PESCE D'ORO
: 21 maggio, O

IN LOTTA DISPERATA PER NON RETROCEDERE

Si decide oggi ad Alessandria la sorte dell'allenatore Marini

DAL NOSTRO INVIATO

Alessandria, lunedì sera.

Continua il duro calvario dell'Alessandria: la strada che porta al traguardo della salvezza si è settimana in settimana più ripida, ogni volta che i grigi sono destinati al definitivo, irreparabile scivolone, ma essi resistono, tenacemente aggrappati a un filo di speranza. Dopo le due sconfitte consecutive subite in terra di Sicilia, il magro passo compiuto ieri nell'incontro casalingo con il Monza ha sottolineato l'estrema gravità della situazione. Alla crisi tecnica che si trascinava da lungo tempo si è aggiunta ora la crisi morale: i giocatori sono incerti di fronte alle difficoltà che si fanno di volta in volta sempre più gravi; ogni rimedio tentato per ridare un gioco ad una squadra che aveva iniziato il campionato con tanta baldanza, è miseramente to, e la situazione dell'Alessandria è giunta a un punto quasi disperato in mezzo a polemiche poco simpatiche e errori in serie, in atmosfera che si fa sempre più nervosa.

Tentati tutti i rimedi, non resta che un ultimo tentativo: l'allontanamento dell'allenatore. Mentre scriviamo i suoi componenti del Consiglio di ragioneria dell'Alessandria sono riuniti e forse hanno già deciso di esonerare dall'incarico il «trainer» Narco Marini. Non è il caso di porre in discussione ora le capacità tecniche dell'uomo che ha guidato finora con scarsa fortuna le sorti dei grigi.

dell'Alessandria, tra il fiorentino Oppezzo e l'

Ora è dell'Alessandria, che è costituita dal «cosso» Brescia-Verona. Secondo le speranze degli sportivi grigi il tentativo di corruzione operato da due rappresentanti del Verona nei confronti di un giocatore bresciano, sul quale la Lega dovrebbe emettere mercoledì il verdetto, potrebbe giustificare la retrocessione per la società veneta e di conseguenza permanenza in B per l'Alessandria. Una interessante anticipazione appariva ieri su *La Gazzetta dello sport* ha però gettato l'allarme negli ambienti dei tifosi alessandrini: in essa si annuncia, da fonte ben informata», la decisione del tribunale calcistico milanese che condannerebbe i due dirigenti responsabili dell'irregolarità con gravissime squalifiche, ma assolverebbe praticamente il Verona, infliggendogli unicamente una sanzione pecuniaria di mezzo milione di lire.

E' superfluo riferire che i commenti non sono favorevoli e che si attende con estrema ansia l'annuncio ufficiale del verdetto. Ritornano alla mente di chi segue il cammino dei grigi, i «casi» del Fanfulla, penalizzato di cinque punti per una infrazione analoga e retrocesso per questo in serie C; della Lucchese, che scontò in IV serie una irregolarità commessa da un suo dirigente; della Reggiana, relegata anch'essa al di fuori delle divisioni nazionali per un tentativo di corruzione. La giustizia calcistica è stata inesorabile, pronta a fare del grigi vera e propria fino ad ora.

Gianni Pignata

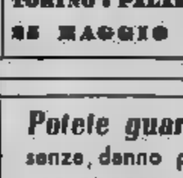
Casa del sofà e salotto
Divani - Poltrone - Mobili
Dal 1900 sono sempre gli stessi
F.lli BERGALLO-TORINO
Vendita diretta al pubblico nella nostra UNICHE SEDI:
Negozio: C. Giulio Cesare 178, tel. 23-xxx
Negozio: C. Giulio Cesare 33, tel. 23-xxx
Orari 10, 15 e 16. Facili di pagamento

COLORIFICIO ALBEZANO
Fabbrica smalti - Vernici - Pitture all'olio e all'acqua - Prodotti speciali. Interpellateci! Tutel...
Via Artisti, 36 - TORINO

Il commento di VITTORIO POZZO

Con calma il Milan riprende... a correre

Tutto tranquillo a Roma - La capolista ha tre punti di vantaggio - I bianconeri friulani possono però sperare ancora nei bianconeri juventini che domenica giocheranno a San Siro

DAL NOSTRO INVIATO

Roma, lunedì sera.

A questo punto, a questa nuova svolta della situazione ohbè, nasce spontaneo il dubbio, quasi la paura che questo bravo campionato voglia farsi beffa di noi. Di tutti noi, di chi lo gioca col pallone, di chi lo gioca coi soldi, di chi ci scrive, di chi lo legge, di tutti. Legittimo sospettare. Perchè non è ammissibile che si disturbi tanta gente promettendo cicloni che si risolvono nel cielo più sereno di questo mondo, lotte senza o all'ultimo sangue tra squadre che di combattere non hanno voglia, e scandali che si dissolvono poi nel nulla come la neve al sole. Un po' di rispetto per chi le segue nei suoi meandri e nei suoi capricci, dalla sua nascita fino alla morte, non guasterebbe pare!

Perchè a Roma, in occasione dell'incontro Lazio-Milan, doveva succedere tutto, e non è successo nulla. Pronto nulla, nè sul campo, nè fuori del campo, nè prima, nè durante, nè dopo l'incontro, nè nell'ambiente ad attorno ad esso, nè fra gli interessati diretti, nè fra i commentatori interessati o disinteressati. Dove si credeva — non diciamo si sperava — di trovare dei guerrieri, si è trovata la gente più pacifica di questo mondo.

Il romano è il popolo più filosofo di questo mondo. Non si accalda, per una partita di calcio dal risultato venduto o sospetto venduto. Ne ha viste cose di ben altre sotto il cielo di Roma! Tutto quello che altrove non è ancora avvenuto, qui almeno una volta già si è verificato. La città eterna giudica tutto nel metro dell'eternità.

Chi ne ha approfittato è il Milan, che credeva di piombare in chissà quale tempesta, e invece ha trovato un ambiente quasi idilliaco. Sul campo, non un graffio. Fuori del campo non un insulto. E' vero che di pubblico non ve n'era troppo, rispetto alle circostanze: meno più della metà della capienza del recinto. E' questo, purtroppo, il modo di rispondere a certe situazioni o a certi fatti, da parte dei romani: quello di rimanere assenti, di andarsene altrove. E' un modo di buon senso e nessuno può dar loro torto. Forse è l'unico, se applicato a fondo e con costanza, per costringere alla guarigione certe mentalità.

Esistono molte probabilità che la famosa questione degli scandali si risolva allo stesso modo: con un nulla di fatto cioè e fra indifferenza generale. A farne la storia dovrebbe essere se mai il primo che ha gridato forte. Che certe cose siano possibili e che l'ambiente ne faccia, lo sanno tutti. E se la corruzione è stata solo tentata e non è provata o, meglio ancora, non riuscita, non cala la pena di ingoiare il fatto: così si ragiona in tanti ambienti. Ai massimi i tentativi di corruzione aumenteranno di numero e diventeranno più audaci, ora che tutti sanno che la legge nulla può contro di essi e che quindi l'immunità è garantita per chiunque.

Intanto il Milan ha portato via i due punti di classifica della Capitale e coi risultati della giornata — che hanno detto il contrario di quanto avevano proclamato quelli di domenica l'altra — ha fatto un lungo passo verso la conquista definitiva del titolo di campione. L'Udinese ha trovato, come v'era da aspettarsi con quasi chiari di luna, un osso piuttosto duro a Busto Arsizio, e non ha potuto andare al di là del risultato pari. La distanza fra il primo e il secondo classificato è quindi diventata di tre lunghezze, mentre i punti ancora in disputa si sono ridotti a otto. Non è che il Milan possa dire, dopo la vittoria di Roma, di aver superato la sua crisi: sono gli eventi che lo hanno sospinto più vicino al successo finale. Sotto questo aspetto, l'ultima giornata del campionato che potrà dire cose di reale importanza, sarà quella di domenica prossima: a San Siro, fra Milan e Juventus.

In fondo alla classifica non c'è più che la matematica che possa chiudere la bocca a tutte le congetture. E questo poco ancora. Perchè la Pro Patria con i suoi 18 punti può — sempre a base di cifre — superare il Novara e raggiungere la Lazio e l'Atalanta, e la Spal, con i suoi 20, è ancora in grado, alla stessa stregua, di portarsi davanti anche al Genoa e al Catania.

Vittorio Pozzo

Mentre il Milan vinceva a Roma contro la Lazio, l'Udinese è stata costretta al pareggio sul campo di Busto. Il vantaggio dei capolista è salito a tre punti. Ecco in azione l'attaccante dei bianconeri friulani, Selmosson, che però è preceduto dal portiere Oldani

AVVENTURE LIETE DEI SOSTENITORI DEL MILAN

Lo scudetto per l'Udinese si è fermato a Busto

Dal nostro corrispondente

Milano, lunedì sera.

I sostenitori del Milan, già inferiori come numero a quelli dell'Inter, non sono stati mai troppo proni a correre dietro alla propria squadra; le apposite agenzie che organizzano i treni speciali e le carovane dei torpedoni, lamentano da tempo una forte crisi e il titolare di un'agenzia levò un giorno i suoi lamenti alla presenza del presidente del Milan al quale disse: «Potete vincere il campionato, ma poca gente vi segue quando andate fuori, e noi ci rimettiamo; quando era in auge l'Inter, le prenotazioni piovevano a migliaia e i tifosi nerazzurri invadevano le città ove era una bellezza vederli e contarli».

Il presidente rossonero allargò le braccia come per significare: «Che cosa ci posso fare?». Ma bisogna proprio credere che la rivincita della romanesca vicenda riguardante il Milan, abbia avuto il magico potere di scuotere i soliti sostenitori rossoneri, anche quelli più tiepidi, che si accontentano di appagare le loro attese e le loro simpatie ascoltando i risultati alla Radio o leggendo poi i resoconti del lunedì. Molti sportivi milanesi, scossi dalle recenti vicissitudini ed anche da un segreto sdegno, si sono spinti difatti fino alla «fossa dei leoni», cioè a Roma, ove la squadra del cuore giocava l'ultima carta del campionato, e videro che non potevano sobillarsi una dose di tifo trasferta, si sono riversati a Busto Arsizio per vedere l'Udinese all'opera.

Il recente pulviscolo è stato interpretato in genere come una specie di lutto sofferto a danni del Milan: dopo un'intera settimana di cronache scandalistiche, una boccata d'aria libera ci voleva. Però, allo stadio di Busto i sostenitori rossoneri non hanno eccelso nell'incoraggiare la Pro Patria. La squadra friulana, autentica rivelazione del campionato, è simpatica e tutti gli sportivi italiani perchè ha recato una nota nuova alla lotta, ha saputo mortificare tanti squadroni metropolitani, ha esaltato il calcio provinciale richiamando vecchie memorie. Perciò niente alleanza dei tifosi milanesi con quelli bustesi, ma piuttosto una specie di momentanea solidarietà sportiva, tanto più che nella giornata di chiusura del torneo rossoneri e bianconeri dovranno fare i conti direttamente sul medesimo campo.

Se l'Udinese fosse riuscita a vincere, probabilmente i spalatori dei Milan avrebbero applaudito. Comunque, il pareggio non ha fatto un cattivo effetto, anzi. Ognuno ha preso freddo e soltanto la velocità e la vitalità dei contendenti hanno impressionato, tanto che qualcuno ha esclamato durante il giuoco: «Ma quelli lì, sono motorizzati». Quando poi al momento di sfollare si è sparsa la notizia del risultato di Roma, allora ci sono stati sono mossi a saltare dalla gioia, sotto lo sguardo divertito dei bustesi e degli agenti udinesi i quali non avevano ammainato i loro vessilli. «Ha vinto lo sport» gridavano molti, e bisogna riconoscere che tutto attorno una certa solidarietà non mancava.

I friulani hanno lasciato con calma il dimpunito per il fatto che lo scudetto si fosse fermato a Busto; i milanesi hanno contenuto la loro esultanza.

Stamattina, poi, alle 5,35, col primo direttissimo utile sono tornato a Milano le avanguardie dei tifosi rossoneri reduci dalla capitale. Una notte di viaggio non aveva spento per nulla gli entusiasmi sia in rapporto alla netta vittoria conquistata allo Stadio olimpico, sia perchè la squadra milanista, opportunamente rilocccata, ha dato segni evidenti di risveglio.

«Storia legittima, lampante e giustiziera» annunciavano tutti con orgoglio rifacendosi evidentemente dalla prolungata amarezza della settimana. I dirigenti e i giocatori sono giunti invece in vagone-letto alle ore 5,15. «Non abbiamo dato scandalo allo Stadio olimpico», ha commentato con palese ironia Soerensen, ed il terzino Beraldo riferendosi al secondo pareggio della Lazio, ha dichiarato:

«C'era un fuorigioco di almeno tre metri e senza quel gol avremmo potuto vincere con uno scarto anche maggiore».

Tutti sono però d'accordo nel riconoscere la correttezza del pubblico romano. Anche i giocatori e i dirigenti laziali si sono complimentati con i rossoneri al termine dell'incontro, mettendo da parte ogni loro motivo di rammarico per la stessa sconfitta. Soddisfazione generale, dunque, per lo squarcio d'azzurro apertosi dopo tanta burrasca.

Anche l'allenatore Puricelli, raggiante, ha commentato: «All'inizio mi era sembrato di avvertire un po' di oscillità; ma poi la realtà del giuoco ha messo tutto a posto». Ed anche questa è un'ammissione schiettamente sportiva.

Leo Cattini

Per il terzino Manente dieci [goals] con lode

Juventus-Spal, una partita di ordinaria amministrazione: è vero che è mancato lo spettacolo, ma non si può certo dimenticare come molti juventini siano entrati in campo in condizioni fisiche mediocri e come il bel gioco non si potesse pretendere dalla Spal squadra ormai quasi rassegnata alla retrocessione.

Boniperti, Ferrario, Praest, Muccinelli e Gimona avrebbero dovuto far compagnia a Brosio in tribuna, invece sono stati obbligati a scendere in campo per necessità, anche per evitare di subire un possibile accomodamento bianconero verso la società di Ferrara. Se quest'ultimi hanno giocato ci si è spiegato dalle normali prestazioni un po' in di dove si primo caldo, ed un po' alle mezzemaniche condizioni fisiche di troppi giocatori. A Boniperti in modo particolare bisogna concedere le attenuanti: i due mesi che portava sotto gli occhi per coprire e proteggere due orbitali lividi gli impedivano di vedere bene, ed infatti molti dei tiri sono finiti o in mano al portiere o addirittura fuori porta.

Comunque quando si vince non conviene andar molto oltre nelle critiche: la Juventus ha aggiunto due punti alla sua classifica, la Spal da questa gara ben poco poteva sperare. Tutti contenti quindi! Sì, ma con riserva.

Importante per la Juventus è che non siano mancati quei marcatori, perchè — lo si può dire con sicurezza — per i bianconeri contava molto la partita di domenica prossima contro il Milan sul terreno di San Siro, una partita che i rossoneri vorranno vincere per necessità di classifica e che i torinesi tenteranno di non perdere per orgoglio. Fra sette giorni tutti i pivelli milanesi saranno scomparsi, almeno si spera, e sarà pronto a giocare anche Broadis, onde permettere a Gimona di riposare e guarire da una noiosa tallonite.

Il confronto con la Spal ha messo in mostra un Manente «cannoniere»: si tratta comunque di una conferma, ebbe Manente ha già segnato dieci goals quest'anno, di cui sei su rigore e quattro su azione manovrata. Dopo la rete dell'ultimo minuto a Novara (pareggio 3-3) Manente realizzò su rigore a Roma contro i giallorossi (1 a 0); contro il Genoa il rigore di Manente determinò la vittoria (2 a 1); inutile anche se indirizzato il suo tiro dagli undici metri contro il Milan (3 a 4); la vittoria sul Novara allo stadio venne su rigore realizzato dallo stesso Manente, e così il pari con il Torino (3 a 3) e il successo con l'Inter (3 a 1). Manente segnò anche contro la Fiorentina (4 a 1), ed infine i due goals di ieri contro la Spal. In totale dieci, più di ogni altro giocatore juventino.

Vedremo Manente all'attacco? Il torinese bianconero inizia la sua carriera di calciatore come ala destra, ma non pare al momento che debba ritornare ad indossare la maglia n. 7. Gli piace tirare in goal, ecco tutto. Quest'anno ha fallito un solo rigore, mercoledì scorso a Livorno. «Era una gara amichevole — ha detto l'interessato —; spero di non fallire mai in partite di campionato».

Manente il terzino che ha segnato 10 goals

Fioretti e fiorettisti «elettrici» a Bologna

Bologna, lunedì sera.

Un auspicio di sollievo e una sorridente ovazione hanno salutato a Bologna l'ultimo fulmineo assalto di Edoardo Mangiarotti e lo squillo del campanello che sanzionava la sua vittoria nella Coppa Giovannini di fioretto elettrico.

Quell'indiavolato granello di pepe di Gyrulesa, il piccolo ungherese di stirpe ingiana, campione mondiale dei ventenni, dopo aver lasciato al secondo l'esterrefatto Mirandoli e ribattuto colpo su colpo agli scatenati attacchi di Carpanese, aveva infatti minacciato di colare clamorosamente a picco anche le estreme speranze di una vittoria azzurra, affidata all'olimpionico milanese. «Non riuscivo più ad attaccare nel terzo assalto — mi confidò «Edo», ancora pallido, scendendo in pedana —; mi sentivo paralizzato dalla grossa responsabilità caduta sulle mie spalle e legata al fragile filo di una stoccata dopo la centinaia [illegible] *in questi due giorni di lotta. Infine ho tirato l'ultima botta all'impazzata all'insegna del «la va o la spacca», ed è stata la vittoria».*

Il torneo è apparso come una corsa a ostacoli sempre più ardui, nella quale sono caduti fiorettisti del calibro di Renzo Nostini, Spallino, Pellini, Berpamini, del campione ungherese Tilli, del francese Rommel e Bancilhon, che pure si sono battuti a oltranza sino all'ultimo stilla di energia. Quasi per effetto delle acque ricevute a tratti tramite il floretto elettrico (la forte traspirazione degli atleti favorisce questo inconveniente), i finalisti sembravano davvero elettrizzati in queste drammatiche e movimentate vicende che hanno trovato l'ambiente ideale nel Palazzone salone medioevale del palazzo di re Enzo, ramo in un'antica partita di scherma e spada, incantando l'attenzione del pubblico.

Carlo Filogamo

Campionato italiano: la domenica calcistica

*Atalanta	0	ATALANTA: Gelbadi; Caltorto, Corsini; Angeleri, Zannier, Villa; Lenzuss, Annovazzi, Ba[illegible].
Bologna	1	BOLOGNA: Giorcelli; Giovannini, Ballacci; Jensen, Greco, Rancken; Valentinuzzi, Garcia, Cappello, Pascua, Carrellati. Arbitro: Pieri, di Trieste.
*Catania	2	CATANIA: Bardelli; Pirola, Brancelli; K. Hansen, Santamaria, Fusco; Castano, Manenti, Ghiandi, Epifanidi, Bosetti.
Torino	1	TORINO: Lovati; Molino, Ciucci; Bearzot, Grava, Bontadini II; Antoniotti, Bubis, Norcini, Sacci, Bartolini. Arbitro: Bernardi, di Bologna.
*Fiorentina	2	FIORENTINA: Sarti; Magnini, Carvalho; Chiappella, Rosetta, Orzan; Mariani, Gren, Biagini, Segato, Gratton.
Genoa	2	GENOA: Franzoni; Cardoni, De Angelis; Larsen, Carlini, Emoli; Frizzi, Pistria, Corso, Dal Monte, Carapellese. Arbitro: Grigoi, di Brescia.
*Inter	1	INTER: Ghezzi; Giacomazzi, Padulazzi; Bonifaci, Bernardis, Nesti; Armano, Lorenzi, Skoglund, Aviosi.
Napoli	4	NAPOLI: Bugatti; Comaschi, Vinyei; Cicconelli, Tre Re, Grazianella; Pesaola, Beltrandi, Jeppson, Fontana, Masoni. Arbitro: Bolla, di Borgotaro.
*Juventus	3	JUVENTUS: Viola; Travia, Manente; Turchi, Ferrario, Mon[illegible]; Muccinelli, Colombo, Boniperti, Gimona, Praest.
Spal	1	SPAL: Persico; Bolzi, Lucchi; Forni, Ferraro, Morin; Buanoili, Olivieri, Genovesio, Broccini, Rosa. Arbitro: Orlandini, di Roma.
*Lazio	2	LAZIO: Zibetti; Antonazzi, Sentimenti V; Puia, Giovannini, Sassi II; Burini, Lofgren, Vivolo, J. Hansen, Bredesen.
Milan	4	MILAN: Buffon; Beraldo, Zagatti; Liedholm, Pedroni, Bergamaschi; Soerensen, Fontana, Vicariotto, Schiaffino, Frignani. Arbitro: Jonni, di Macerata.
*Pro Patria	2	PRO PATRIA: Oldani; Torco, Donati; Settembrini, Fossati, Orso; Caviglioli, Bernasi, Ribing, Danova, Benelli.
Udinese	2	UDINESE: Romano; Morelli, Dell'Innocenti; Belmaro, Pinardi, Magli; Castaldo, Minagotti, Selmosson, La Forgia. Arbitro: Liversani, di Torino.
*Sampdoria	1	SAMPDORIA: Pin; Farina, Agostinelli; Mari, Bernasconi, Chiappin; Conti, Ronzon, Torti, Rosa, Baldini.
Novara	2	NOVARA: Gorghi; Fossbia, De Togni; Secchia, De Giovanni, Baiz; Arce, Eldefadi, Beratoni, Formantin, Piccioni. Arbitro: Campanati di Milano.
*Triestina	0	TRIESTINA: Soldan; Bellini, Valenti; Palagina, Nay, Varglien; Locatelli, Curti, Sechi, Borigo, Sabbatella.
Roma	0	ROMA: Moro; Stucchi, Lesi; Bortolotto, Cardarelli, Venturi; Carapelli, Pandolfini, Galli, Cello, Guarnacci. Arbitro: Bonetto, di Torino.

Puricelli, allenatore del Milan, torna a sorridere: la squadra rossonera ha ripreso la corsa verso lo scudetto

Ghiandi, il centrattacco del Catania, che ha segnato ieri le due reti della vittoria contro il Torino.

LA SERIE A E IL TOTOCALCIO

SQUADRE	PARTITE							PUNTI
	PUNTI	G.	in casa		fuori casa			
			V.	N.	P.	V.	N.	P.	F.-P.
Milan	41	30	8	4	3	5	4	14	63-33
Udinese	38	30	10	3	2	4	7	6	50-37
Bologna	37	30	8	3	4	6	5	5	50-46
Roma	36	30	7	5	3	4	5	5	44-37
Juventus	34	30	8	5	1	3	7	5	51-35
Fiorentina	34	30	8	4	3	3	6	6	51-41
Napoli	33	30	7	4	4	4	7	4	44-33
Sampdoria	30	30	8	7	0	3	3	9	36-37
Torino	30	30	7	5	3	4	3	8	36-38
Inter	29	30	6	4	5	4	5	6	46-43
Triestina	29	30	7	6	1	3	5	5	33-46
Genoa	27	30	6	5	3	3	5	6	36-35
Catania	27	30	6	3	1	4	10	5	33-40
Atalanta	26	30	5	3	8	2	6	7	33-33
Lazio	24	30	4	6	5	2	9	4	37-48
Novara	23	30	5	5	4	1	5	9	31-43
Spal	20	30	4	1	5	0	4	11	21-34
Pro Patria	18	30	2	3	5	1	3	9	28-46

30ª GIORNATA

0-1 Atalanta-Bologna 2
2-1 Catania-Torino 1
2-2 Fiorentina-Genoa x
1-4 Inter-Napoli 2
3-1 Juventus-Spal 1
2-4 Lazio-Milan 2
2-2 Pro Patria-Udinese x
6-2 Sampdoria-Novara 1
0-0 Triestina-Roma x

1-1 Cagliari-Legnano x
2-1 Messina-Como 1
2-1 Piombino-Empoli 1
1-1 Samben.-Catanzaro x

LE PARTITE DI DOMENICA PROSSIMA

Bologna-Fiorentina; Catania-Sampdoria; Genoa-Atalanta; Lazio-Spal; Milan-Juventus; Napoli-Pro Patria; Torino-Novara; Triestina-Inter; Udinese-Roma.

Per il Totocalcio contengono pure: Arzignano-Lanerossi; Brescia-Padova; Livorno-Catanzaro; Venezia-Bari. - Riserve: Carrarese-Empoli; Como-Modena

NELLA SERIE B

RISULTATI: Arzignano-Palermo 1-0; *Alessandria-Mantova 2-2; *Cagliari-Legnano 1-1; Modena-Brescia 2-2; *Marzotto-Pavia 7-1; *Messina-Como 3-1; *Padova-Verona 4-1; *Parma-Treviso 1-1; *Lanerossi-Salernitana 2-0.

CLASSIFICA: Lanerossi punti 47; Padova 39; Legnano e Messina 38; Como 34; Modena 33; Brescia 32; Marzotto 31; Cagliari 29; Arzignano 28; Palermo, Parma e Mantova 27; Treviso e Salernitana 26; Alessandria 24; Verona 23; Pavia 20.

NELLA SERIE C

RISULTATI: *Bari-Carbosarda 1-0; *Carrarese-Sanremese 6-0; *Cremonese-Fanfulla 1-0; *Lecco-Saluzzo 4-1; *Livorno-Siracusa 4-0; *Piacenza-Prato 0-0; *Piombino-Empoli 1-1; *Taranto-Lecco 2-0; *Sambenedettese-Catanzaro 1-1.

CLASSIFICA: Bari e Livorno p. 43; Cremonese 36; Sanremese e Catanzaro 34; Carbosarda e Lecco 31; Siracusa, Fanfulla e Empoli 30; Venezia e Prato 29; Sambenedettese, Piombino e Piacenza 28; Lecco 23; Carrarese 20; Saluzzo 15.

IL TORNEO DI QUARTA SERIE

GIRONE A — Risultati: *Casale-Biellese 1-0; *Aosta-Canelli 3-0; *Ivrea-Varesi - Pavarese 1-0; *Rivarolese-Pro Vercelli 2-1; *Borgosesia-Saluzzo 1-1; *Voghera-Sestrese 2-1; *Novara-Vado 2-0; Cuneo-Valenzana 1-1.

Classifica: Pro Vercelli p. 46; Novara 42; Casale 36; Ivrea 37; Biellese e Speziavarese 35; Borgosesia 34; Cuneo e Voghanese 33; Pavarese 32; Canelli e Saluzzo 31; Vado 30; Sestrese e Valenzana 29; Rivarolese 27; Belzano e Aosta 25.

GIRONE B — Risultati: *Monza-Derthona 1-1; *Pro Sesto-Caliaratese 1-0; *Monza Magenta 4-1; *Abbiategrasso-Rho 3-0 *Garbagnate-Pavia S. Pietro 2-0; *Verbania-Pro Lissone 6-3; *Vigevano-Sala Varese 2-2; Villacomba-*Seriate 1-0; *Biellese-Via Nova 2-0.

Classifica: Vigevano p. 50; Verbania 47; Caratese 44; Pro Sesto 40; Sala Varese 39; Via Nova e Mariano 33; Rho, Seriate, Saronno e Villacomba 32; Rhodense 30; Canti e Pro Lissone 29; Abbiategrasso 27; Magenta 26; P. S. Pietro 23; Monza 16.

NON E' UNA LOTTERIA
NON E' UN SORTEGGIO

Per ogni acquisto di
TESSUTI - CONFEZIONI
lana - seta - cotone - ecc.
PER UOMO - SIGNORA - RAGAZZO
REGALIAMO
A TUTTI:
UN OROLOGIO UOMO, SIGNORA a chi acquista merce per l'importo di . . . . . L. 12.500
REGALIAMO:
UNA BICICLETTA UOMO, SIGNORA oppure UNA RADIO 5 VALVOLE oppure un CRONOMETRO D'ORO a chi acquista merce per l'importo di . . . L. 25.000
REGALIAMO:
UNA MACCHINA DA CUCIRE oppure UNA CUCINA ELETTRONICA a chi acquista merce per l'importo di L. 85.000
REGALIAMO:
UN FRIGORIFERO a chi acquista merce per l'importo di L. 120.000
LA CONSEGNA DEL REGALO E' IMMEDIATA
PREZZI IMBATTIBILI

Decreto Ministeriale n. 19.833 dell'8 aprile
Magazzino
FALBER
Via Brandizzo 5 ang. v. Montanaro, TORINO, tel. 26-039
Gli impiegati e operai possono pagare RATEALMENTE con Buoni ENAL PIEMONTE - Buoni DIPENDENTI FIAT - I dipendenti statali con buoni C.I.F.S.

FRIGORIFERI
Frigidaire 1955
CUMANI - BELINI - CARIBALDI
Cauzano
FRIGORIFERI
FIAT - BOSCH - PHILCO
TORINO - R.C. FELICE 28

Il Torino è partito stamane da Catania

Pizziolo e forse Manenti nuovi acquisti granata

Dal nostro corrispondente

Catania, lunedì sera.

Col treno del sole e si è rimessa in viaggio stamattina la comitiva del Torino: sarà in sede domani dopo le 8. Frossi ci teneva a non tornare a mani vuote dal più lungo ritiro del campionato; ma lui stesso ha confessato che non s'attendeva di trovare sotto le spoglie di una cenerentola quella compagine temibile che s'è rivelato il Catania: «Mi avevano descritto poggio la squadra di Andreoli in queste ultime battute di campionato — ha detto —. E invece mi son dovuto ricredere; direi quasi che mi risultato ha inciso, oltre che l'inammissibile decisione di Bernardi che ci ha negato il gol del pareggio, quel certo senso di sicurezza con cui i granata hanno controllato e giocato. Pareva che il gol dovesse venire da un momento all'altro e invece fu il Catania a segnare, e due volte per giunta. Di tenevo a non perdere per dimostrare che, anche senza pedine come Grosso e Moltrasio, la squadra era capace di farsi valere».

Il Torino in realtà s'è fatto valere abbastanza; come organizzazione di gioco anzi è stato nettamente superiore all'avversario. Poteva riuscire a segnare per primo se fra i pali del Catania non ci fosse stato quel Bardelli «portafortuna» che disse di no a due o tre frecciate di Sacci che avrebbero piegato le dita a chiunque. Poi venne la ripresa e i granata furono costretti ad abbandonare i loro schemi e largo respiro per buttarsi sempre più decisamente all'offensiva: non è il loro gioco quello, e tuttavia [illegible] *quasi a rimontare.*

Tra i rossoneri del Catania una partita egregia ha giocato Manenti. Il ragazzo sapeva bene che su di lui erano puntati gli occhi di Frossi e ce l'ha messa proprio tutta, pur di far bella figura. Il tecnico granata ci ha confermato che la sua società sta trattando il giocatore: «Manenti è una mezzala che mi piace — ha detto —; io vedrei bene nella mia squadra. Tuttavia non è il caso di buttarsi a capofitto: i nostri soldi dobbiamo saperli spendere, anche se si tratta di affari di valore». Tutto rimandato dunque per Manenti, ma le trattative — condotte dalla società granata tramite il dott. Cappelli — sono sempre vive.

Chi invece può considerarsi già granata (e il segretario Giusti ne ha dato conferma, anche se lapidariamente), è l'ala siracusana Pizziolo, un ragazzo che ha stupito quest'anno sui campi della serie C, mettendosi in evidenza in quasi tutte le partite. Pizziolo, ventunenne appena, è stato pescato dal Siracusa tra i rincalzi del Milan; i suoi 170cm d'una certa età dicono che è un'ala alla Frossi. Si vedrà.

A quel che sostiene l'allenatore granata, quest'anno la campagna acquisti del Torino sarà rivolta prevalentemente ai giovani. Questo Torino, insomma, sta pensando al futuro. Il campionato per lui è finito ed è finito bene, anche se Frossi, ovviando: alla stagione, stamattina ripeteva amaro che quel gol di Bubis era validissimo e che la sua squadra il pareggio l'avrebbe strameritato.

CANDIDO CANNAVÒ

Boccaccio batte Ittrio nel Pr. Italia all'Arcoveggio

Bologna, lunedì sera.

Un'edizione combattutissima del Premio Italia all'Arcoveggio, in cui Boccaccio ha prevalso oltre che per la grande classe altresì per l'accurata preparazione, riuscendo dal principio alla fine della corsa a rintuzzare i seri e reiterati attacchi di Ittrio e Gay-Sang. Premio Italia Lt. 4.200.000, m. 2100: 1. Boccaccio (Fyoemming) 2'48"7/10 (tempo al chilometro 1'27"3/10) contro Oral Mangelli; 2. Ittrio (Brighenti) (tempo al chilometro 1'30"9; 3. Gay-Sang (A. Fini) id. 1'31"4; 4. Borgogna (Montanari) 1'31"4. Non partiti Boccaccio, Mundanni.

Totalizzatore: vincenta 2L, piazzati 12, 15, accopp. 20, duplice 37.

Le altre corse sono state vinte da: Calappino, Pasitano, Palmarosa, Brasiliana, Brenta, Vestone, Lucetta Lapristella.

SULLE SCENE E SUGLI SCHERMI

BILANCIO DI CHIUSURA NEI TEATRI TORINESI

Si tirano le somme della stagione di prosa

L'annata non è stata molto brillante - Luci e ombre delle principali compagnie - Incontro fra il pubblico e Vittorio Gassman - La rivelazione Anna Maria Guarnieri - A quando nella nostra città la "stabile" dell'avvenire?

La stagione teatrale può dirsi finita. Finita con i «Picnoli» di Padreccia che hanno mandato in vacanza il critico. Proprio come a scuola: chiudono le aule e i ragazzi — soprattutto quelli che si annoiano parecchio — in un mucchio contenti di correre liberati dalla fatica della studio e della presenza. Ma che fanno poi gli alunni quando si rivedono dopo qualche giorno? Parlano. Parlano fittamente dell'ansso scolastico che hanno archiviato alle spalle con il compiacimento di chi, bene o male, ricorda un passo della sua vita. Anche noi — critici e cronisti — facciamo la stessa cosa. Ci siamo liberati di un peso, ma non ci stanchiamo di rimirarlo. Ne facciamo addirittura il bilancio. E dire che per noi non

Lauretta Masiero: felice passaggio dalla rivista alla prosa

ci sono pagelle né promozioni di mezzo, però in compenso — è meglio confessarlo subito — quel bilancio corrisponde un poco ad una rettifica. Rifacciamo brevemente il profilo della stagione, per vedere dove possiamo aver sbagliato e dove siamo stati di manica troppo larga, con la segreta speranza di rimediare in extremis a qualche errore.

Ha aperto la stagione la compagnia di Micheluzzi: in quell'occasione fummo di manica larga. Bravi gli attori, ma noi vestiamo il solo dei cappuccini: manicoini e non finir. Giannini si fece seito con Luci dell'avvenire. Si ha presentato il mondo come sarà fra mezzo millennio, ma non si ha detto come sarà allora il teatro.

Poi, prima raggio di sole, finalmente. Gigetto Cimara e Anna Maria Guarnieri. Dio mio che bravi! Gli attori però, perchè per la commedia — Quando la luna è blu di Herbert e L'alba, il giorno e la notte di Niccodemi — si può anche fare a meno degli esclamativi. Diamogliela invece, come abbiamo fatto a suo tempo, a Gigetto «intramontabile», al suo stile di raffinata eleganza e a quella sua brillantezza che col passare degli anni si accentua sempre di più. Ha avuto inoltre il grosso merito di rivelarci la Guarnieri, e basterebbe.

Calindri arrivò con Silvia e la sua bella compagnia che si dimostrò spigliata e istintivamente portata al divertissement: fu insomma una simpatica parata di ritorno. Ricorderemo col capocomico Lia Zoppelli, Mercedes Brignone e, come abbiamo fatto fin da principio senza riserve e sentimenti, Lauretta Masiero. Sorvoliamo su Bazzoni che insiste ancora col matadorado e con la maniera del divo solitario. Un errore, una ripetiamolo, una correzione.

Il primo incontro d'impegno, per noi e il pubblico, fu Gassman e il Kean di Sartre-Dumas. Risultato, una serie paurosa di esaurito che spiega molto bene cosa il pubblico pretende quando paga in moneta buona il suo posto in platea. Per chi si fosse ancora delle illusioni, ripetiamolo: il pubblico vuole compagnie omogenee con grossi nomi di attori, il regista e vuole dei lavori che gli ispirino fiducia. Ma era segnato nel Calendario che di codesti incontri quest'anno dovesse esserceno pochi. Peccato, un vero peccato. In questi casi mi pare di non aver mai detto retta al bene sufficiente, quasi che le cattive abitudini datevi dagli altri spettacoli ci abbiano occhiolissio la mano.

Ken Magon e Renzo Ricci, anche loro molto ridotti nel formato della compagnia, fecero una rapida comparsa senza lasciare grandi orme; fu parte colpa anche del Primo uomo di O'Neill che abbiamo trovato paurosamente invecchiato, lento, privo e ammorbidito da troppa inamidia. Ai due attori un inchino sincero, ma già il cappello dinanzi a Lilla Brignone e Gianni Santuccio. La Parigina che ci hanno detto ha costituito il più bel gioiello della collezione che abbiamo visto nella perigina dei «Carignano». Per conto mio, la più bella serata fra attori.

Edoardo quest'anno non ha avuto fortuna; la sua famiglia si è dibattuta nervosamente fra la [illegible] indifferenza del pubblico deluso che da lui si attendeva, a ragione, molto di più. Chiuse la stagione invernale il «ritorno» di Calindri e la chiusa melodica. Serenata al vento fu la cosa più gentile.

Dimenticavo, volutamente, per rifarmi un poco non qualche dei seguitivo, Monte Bonaparte all'«Alfieri» per la Dodicesima notte, spettacolo magnifico, direi quasi «teatroscopo», ma pieno di vitalità confortante in cui ognuno ha goduto della massima libertà nell'esibizione degli «a solo».

Un'altra punta molto positiva ci venne offerta dalla Compagnia dei Giovani che ci è permesso di scoprire i giorni migliori con Cromwelyock e Betti anziché pentire tutto su quella grossa carta che aveva in tasca. Gigi, Anna Maria Guarnieri in testa non si poteva fare a meno di prevedere «esauriti» su «esauriti» anche se la nostra gioia veniva moderata al pensiero che avremmo ormai alla fine. Ci pareva quasi che si incominciasse appena, e invece... I «Giovani» andandosene si chiudevano dietro le porte del teatro e ci hanno lasciati con l'acquolina in bocca e tanti discorsi per la testa. Ad esempio, questo: si riparla della stabile torinese, anzi, di una nuova stabile che dovrebbe prendere il posto e quella pseudo-stabile-genovese-torinese che si Gobetti ha fatto quest'anno del suo meglio, grazie soprattutto al considerevole apporto di Elsa Maltagliati, Camillo Pilotto e Tino Bianchi in Coal è se vi pare, Caso Pinedus e Volpone.

Ebbene, analizzati dall'esperimento fatto, ci limitiamo a dire che questo discorso lo faremmo molto volentieri non appena ci siano gli «estremi» per farlo. E cioè, datoci una rosa di nomi di attori, il nome del grosso regista e del direttore e infine l'indirizzo del nuovo teatro in cui dovrà operare, poi ne parleremo. Ma che non sia quello del Carignano, perchè dove andremo allora a vedere le compagnie di giro e le loro novità, noi giovani studenti costretti a ripeterci sino alla nausea le stesse, se pur pregevoli, lezioni della stabile dell'avvenire?

Forse anche l'amico Daniele Chiarella non sarebbe affatto lieto di dover cedere la sua magnifica sala ad un «Piccolo Teatro» che, per un periodo più o meno lungo, gli porterebbe via le Compagnie di Giro le quali, ripetiamo, si aggiudicherebbero, spartendosela fra loro, le novità che costituiscono l'assegno dei migliori complessi.

Non si prenda ad esempio il successo del «Piccolo Teatro della Città di Milano»; a Milano agiscono contemporaneamente, in teatri diversi, quattro o cinque Compagnie, ognuna delle quali aggiunge annualmente al repertorio base le novità più interessanti, nazionali e straniere. E a quel pubblico non resta che la difficoltà della scelta. Al nostro, cosa resterebbe?

Ernesto Quadrone

Anna Maria Guarnieri è stata la rivelazione della stagione

OGGI E DOMANI ALLA RADIO

Musica operistica sul programma nazionale alle 21,35 - «L'imperatrice in vacanza», tre atti di Luigi Bonelli (secondo programma, ore 21) - Ripresa televisiva dal «Comunale» di Firenze di una parte dello spettacolo del «New York Ballet» (ore 22)

LUNEDI' 9 MAGGIO

PROGRAMMA NAZIONALE (Torino I m. 367,3. Torino m. [illegible] D. — Ore 13: Giornale radio - 13,15: Album musicale: Eros Scherilli e la sua orchestra - 14: Giornale radio - 14,15: Arti e figure: Giovanni Pietro Porro di Milano - 14,30-14,45: «Bello e brutto», una delle arti figurative di Valerio Mariani e Pucho, contro quello - cronache musicali di Giorgio Vigolo - 16,30: La colonia degli altri - 16,45: Lezione di lingua francese, a cura di O. Ysrel - 17: Gino Conte e la sua orchestra - 17,30: La rosa di Londra - 18: Concerti di musica da camera: dedicati alle Accademie straniere: «America» (I Best Romeos) - 1) Cinico di canti sacri: a) Psalm 122, b) Psalm 140, c) Psalm 143, d) Psalm 100 (Victor De Sabata, tenore); Red Rovers (pianista) 2) Quattro dialoghi, per due voci e due pianoforti: a) In the Subway, b) In the Parking Lot, c) In the Apartment, d) In New York and in Spain (Victor Delafuente, tenore; Rina de Gaetano, soprano; John Mattaray, 1° pianoforte; Red Rovers, 2° pianoforte) - 18,30: Università internazionale Guglielmo Marconi: Cinquant'anni di relatività (Paolo Straneo): Dalla fisica prerelativistica alla teoria della relatività ristretta - 18,45: 19: Wonderful e Copacabana - 19,15: Fisarmoniche e prospettive economiche; «Il Parlamento di Venezia - 19,30: L'Appendice, settimanale di letteratura ed arte, diretto da Riccardo Bertazzoli con la partecipazione del commediografo Franco Marghitelli e del tenore Alfeo Soldelli. Scarlatti, «Guglielmo Tell», Rossini; Verdi: «La forza del destino», «O tu, che in seno agli angeli»; Mascagni: «Iris»; Wagner: «Lohengrin»; Bellini: «La Sonnambula»; Verdi: «Il Trovatore»; Racconto di Amerose; Mascagni: «Silvano»; Rossini: Puccini: «Manon Lescaut»; «Parpo son»; Donizetti: «La favorita», «O mio Fernando»; Giordano: «Fedora», «Amor ti vieta»; Spirito-Bellini: «Bengasi e Delfia»; 20: Amor, i miei fidi protegni, in) Mascagnia, Orchestra di Torino - 22,40: Sentiero al microfono. Giancarlo Vigorelli: Dieci anni di letteratura. 1945-1955 - 23: Chiamata Roma. Cinema Sergio D'Alba - 23,15: Giornale - Musica da ballo - 24: Chiusa notturna

SECONDO PROGRAMMA (Torino II m. 397,3. Torino m.[illegible] II. Alessandria Media Cuneo m. 199,11. — Ore 14: 3 contraltos: Gloria Jaffa della parola, di Nicola Manzari - I classici della musica leggera - 14,30: Antifestivo, rassegna di musiche e di interpreti - 15: Giornale - Orchestra diretta da William Galassini e Gaetano Gimelli - 16: Dora Bonaiuti: Un libro per voi: Caterina Sforza, violinista - Franco Ravello, pianista, Renato Bruno - «Scuorrenzo», romanzo di Leone Tolstoi, adattamento di Franco De Leonardi, regia di Americo Gomez (quarta puntata) - 17: Musica per tre voci - 18: Giornale radio - 18,10: Interpretazioni - Pentagramma per i ragazzi di Mario Rigazzotti - Orazio Costa (Segnorini, regia di Riccardo Mantoni - Orchestra diretta da Francesco Ferrari - 19: Classe unica. Francesco Piccolo Cardinali (ottava lezione) - Luigi Volpicelli: Il fanciullo (trentaseiesima lezione) - 19,30: Walter Gall e la sua orchestra - 20: Intervallo - 20,30: Tre violini e una speranza, concorso a premi fra gli ascoltatori - 21,45: La rassegna della Stella, lucidissima di Gianni Granzotto e Massimo Scaglia: «Prima trasmissione». Ore 21,30): Concerto di musica operistica, diretto da Riccardo Bertazzoli con la partecipazione del mezzosoprano Franca Marghitelli e del tenore Alfeo Soldelli. Rossini, «Guglielmo Tell», Sinfonia; Verdi: «La forza del destino», «O tu, che in seno agli angeli»; Mascagni: «Iris»; Wagner: «Lohengrin»; Bellini: «La Sonnambula»; Verdi: «Il Trovatore», Racconto di Amerose; Mascagni: «Silvano», Notturno; Puccini: «Manon Lescaut», «Parpo son»; Donizetti: «La favorita», «O mio Fernando»; Giordano: «Fedora», «Amor ti vieta»; Spirito-Bellini: «Bengasi e Delfia»; 23: Amor, i miei fidi protegni, in) Mascagnia, Orchestra di Torino - 23,40: Sentiero al microfono. Giancarlo Vigorelli: Dieci anni di letteratura. 1945-1955 - 23: Chiamata Roma. Cinema Sergio D'Alba - 23,15: Giornale - Musica da ballo - 24: Chiusa notturna

TERZO PROGRAMMA (Torino II m. 910,2. Torino m.[illegible] II) — Ore 19: Musiche di F. Tomasi e G. Sabatini. Presenta V. Tomasi: Preludio a Chimisle; La morte di Arianna; R. Sabatini: Concerto per viola e undici strumenti. (Solista Renzo Sabatini) - 19,30: La Rassegna: «Scienze», a cura di Antonio Boccalino. Paolo Sperati: Le radiazioni atomiche, flagello e medicina; Engelbert Broda: Applicazioni chimiche e biologiche del carbonio radioattivo - 20: L'Italiano: economico - 20,15: Concerti di ogni ora. F. J. Haydn: Quartetto in la op. 77 n. 2 (Allegro moderato; Minuetto; Andante; Finale); esecuzione del Quartetto Amadeo: L. v. Beethoven: Sonata in re op. 10 n. 3 (Presto; Largo e mesto; Minuetto; Rondò); pianista Wilhelm Kempff.

TELEVISIONE — Ore 17,30: La TV dei ragazzi: «America Centrale»; cortometraggio dell'Enciclopedia Britannica - «I compagni di papà», telefilm di H. Brabenber - «L'Alaska», cortometraggio dell'E.N.I. - «Passaporto», lezione di lingua inglese a cura di Alda Bianchini - 18,30: La TV per la scuola: «Lisa con l'acqua», a cura del prof. Medi, programma dedicato alla Media Superiori - 20,35: Telegiornale e Telesport - 21: «Il Club degli editori», n. 5: trama di una nuova rubrica quindicinale in cui saranno passati in rassegna libri quelli persino, libri e riviste, che, avendo dato prova di ogni carattere di costante serenità e ottimismo, sono degni della pubblica riconoscenza come benemeriti dell'umanità - 21: Dal «Comunale» di Firenze, ripresa televisiva di una parte dello spettacolo del «New York Ballet». Questo celebre Balletto, fondato e diretto da George Balanchine, uno dei maggiori coreografi viventi, è già noto in Italia per essersi esibito nel 1954 alla «Scala» per oltre un mese. Stasera appare per la prima volta ai nostri schermi televisivi dopo una recente tournée europea - 22,30: «Secondo me...» con Billy Milo - 22,45: Replica Telegiornale e Telesport.

MARTEDI' 10 MAGGIO

PROGRAMMA NAZIONALE — Ore 8: Giornale - Orchestra Ellmelli - 11: La radio per le scuole - 12,15: Orchestra «Milanini» - 13: Giornale - 13,15: Album musicale - 14: Giornale - Lieder Bruno Milano - 14,15: Arti plastiche e figurative - Orchestre musicali - 14,30: Le opinioni degli altri - 15,45: Lezione d'inglese - 17: Orchestra Ferrio - 17,20: La rosa dell'America - 18: Orchestra Ferrari - 18,30: Quarto nostro tempo - 18,45: Pomeriggio musicale - 20: Orchestra Gorgni - 20,30: Giornale - Radiosport - 21,15: La rivincita della Stella, telefilm - 21,35: «Tre comici su un cavallo», radiocommedia - 22,45: La bacchetta d'oro - 23,15: Giornale - 23,30: Musica da ballo.

SECONDO PROGRAMMA — Ore 8,30: Spettacolo del mattino - 10,30: «Cam, dolce casa» - 12: Dischi richiesti e lettere ai cantanti - 13,30: Giornale - 14,30: Intervallo musicale - 15: Giornale radio - 15,15: «Bella Italia» - 15,45: Orchestra Cabiddu e Squarisi - 16: Terza puntata - 17: Parata d'orchestre - 18: Giornale - Programma per i ragazzi - 19,30: Orchestra Olivieri - 20: Classe unica - 20,30: Orchestra Belforti - 21: Il motivo in maschera - 21,30: Telescopio - 22: Ultime notizie - Concerto pianistico di: Orchestra Cocia.

TELEVISIONE — Ore 17,30: Varietà - 18,15: «Estate della commedia», rassegna spettacoli - 20,30: Telegiornale - 21: Ecco lo sport - 21,45: Cinque minuti - 22,15: Rapsodia, con Marcel Marceau e Gilly Segal - 22,40: La posta degli sportivi - 23,15: Replica Telegiornale.

IL FESTIVAL VERSO LA CONCLUSIONE

Delusi a Cannes i cacciatori di emozioni

Sophia Loren attesa invano alla prima di "Il segno di Venere" - Zsa Zsa Gabor e Porfirio Rubirosa non hanno annunciato il loro fidanzamento - Duemila persone al ricevimento italiano - Un appuntamento mancato di Picasso

DAL NOSTRO INVIATO

Cannes, lunedì sera.

L'attesa per Sophia Loren è andata delusa. I molti ammiratori della «pizzaiola» napolitana l'hanno attesa invano fino all'ultima ora, secondo quanto era stato assicurato. Il «Segno di Venere» proiettato nel pomeriggio di sabato, ha divertito. Successo indirizzato soprattutto alla persona di De Sica, al quale si pronostica il premio per il miglior attore.

Siamo alle ultime giornate del Festival: questa vera sulle schermo è di turno il bravo Alberto Elia di Cayatte, «Dossier noir». I posti sono accuratamente numerati al Palazzo, quasi certamente verrà anche Jean Cocteau, presidente onorario della giuria, che è tornato da Roma dopo avere presenziato all'apertura della sua Mostra di quadri e disegni. Il tempo continua ad essere tanto bello da riversare sulla Croisette e sulla spiaggia una folla di turisti, mai vista.

Il modesto successo di «Country Girl» non ha diminuito l'entusiasmo per la settima interprete Grace Kelly, che è assai sempre più ricercata e applaudita. La bella attrice — pantaloni neri, camicetta bianca — scorrazza per i dintorni e ha visitato St. Paul de Vence e Vallauris accompagnata da Jean Pierre Aumont (si parla anzi di una reciproca simpatia). Aveva anzi un appuntamento con Picasso, ma poichè è giunta in ritardo il grande Pablo se n'era andato per i fatti suoi.

Terry Moore, l'americana ultima arrivata, la come Esther Williams, dopo cioè le sue apparizioni in pubblico preferendo andarsene con questo magnifico sole a visitare i dintorni. Il suo [illegible] abituale è l'attore Daniel Cauchy, che vedremo stasera in «Dossier noir». Pare anzi che Terry gli abbia proposto di girare insieme un film di gangsters, un genere molto alla moda.

Zsa-Zsa Gabor e Porfirio Rubirosa, non ufficialmente invitati, hanno trascorso una breve vacanza come dei turisti, qualunque. Lui è già ripartito per Parigi, lei tornerà presto in America ove ha impegni con la Televisione. Molta delusione, quindi, per coloro che speravano che i due annunciassero ufficialmente qui il loro prossimo matrimonio.

Proseguono i ricevimenti delle varie delegazioni: a quella americana, svolta agli «Ambassadeurs», sono intervenute millesettecinquanta persone contro le mille invitate. Gradevole assai, fra le dive che facevano gli onori, Ilona Addams, che come ognuno sa è ungherese. Mancavano invece Van Johnson e Terry Moore e qualche altro che (si è poi saputo più tardi) si erano trattenuti parecchio da Fellini, il ristorante più alla moda fra la gente del Festival. Lo champagne è stato alternato con il whisky; si parla il settecento bottiglie del primo e il cento del secondo, oltre varie centinaia di litri di succhi di frutta e sandwiches a non finire.

Tuttavia la stampa locale mette in rilievo che il ricevimento italiano, ha avuto ogni anno, battuto quello americano essendo state invitate duemila persone. Erano a fare gli onori le attrici Isa Miranda, Valentina Cortese, Franca Valeri, Yvonne Sanson.

Molti assenti sono rimasti coloro che avevano ricevuto l'invito per vedere il film «Bal-Ami» del regista Daquin, lavoro in coproduzione franco-austriaca, vietato in Francia dalla censura, e che aveva ottenuto un permesso per una proiezione privata qui a Cannes. Il ministro, valendosi delle sue facoltà, aveva all'ultimo revocato il nulla-osta e quindi la proiezione non ha avuto luogo.

Dominique Wilms, eroina del film «serie nera», sorride agli ammiratori nelle sagre di Cannes

Molta protesta in sacra della libertà.

Il personaggio più in vista in questi giorni è Pabillo, un bel bimbo che sembra fatto apposta per vivere il miracolo di parlare con Dio, come appunto fa nel film spagnolo «Marcelino, pan y vino», di cui è il minuscolo e magnifico protagonista. Pablo ha 8 anni, gioca sulla spiaggia, va in mare, non ha paura di nulla ed è il cocco delle belle attrici.

Maria Rossi

Stagione lirica alle Terme di Caracalla

Roma, lunedì sera.

La sovrintendenza del teatro dell'Opera ha definito il programma della stagione lirica estiva che si svolgerà alle Terme di Caracalla dal 30 giugno al 28 agosto. Le opere, nell'ordine di successione in cartellone, sono le seguenti: *Poliuto* di Donizetti (30 giugno); *Cavalleria Rusticana* di Mascagni e *Pagliacci* di Leoncavallo (12 luglio), *Mefistofele* di Boito (21 luglio), *Aida* di Verdi (6 agosto), *Lucia di Lammermoor* di Donizetti (17 agosto).

Maestri direttori d'orchestra che si avvicenderanno sul podio: Vincenzo Bellezza, Franco Capuana, Oliviero De Fabritiis, Franco Ghione, Giuseppe Morelli, Angelo Questa e Gabriele Santini.

L'inaugurazione della stagione avrà luogo il 30 giugno con il *Poliuto* di Donizetti.

Due Festivals all'estero della canzone italiana

Roma, lunedì sera.

Le date nelle quali si svolgeranno i due festivals della canzone italiana a Parigi ed a Londra sono state definitivamente fissate come segue: a Parigi nei giorni 7, 8 e 9 giugno, alla sala Playel; a Londra il 12 e 13 dello stesso mese alla Royal Festival Hall.

Entrambe le manifestazioni si divideranno in due parti: nella prima verranno presentate le canzoni da sottoporre al giudizio del pubblico; la seconda sarà, invece, dedicata a uno spettacolo di folclore italiano. Particolare notevole è che non vi saranno graduatorie finali. Il pubblico, attraverso una determinata votazione, indicherà soltanto le proprie preferenze, scegliendo un gruppo di pezzi che saranno poi qualificati a pari merito.

Il gruppo degli interpreti è composto come segue: Nuccia Bongiovanni, Quartetto Cetra, Jula De Palma, Nunzio Gallo, Natalino Otto, Maura Patrignani, Matina Ranieri, Rino Salviati, Flo Sandon's, Aldo Silveri, Luciano Tajoli.

Mercoledì al Conservatorio

Il Trio di Trieste alla Pro Cultura femminile

Mercoledì sera al Conservatorio, per la Pro Cultura femminile, concerto del Trio di Trieste. In programma il trio in re magg. op. 70 n. 1 (detto degli Spettri) di Beethoven, tre pezzi dalla suite «Clavecin en concerte» di J. Ph. Rameau e il trio in do magg. op. 87 di Brahms.

Vittorio Gassman e Anna Proclemer in una scena del «Kean», di Dumas-Sartre, lo spettacolo che ha avuto uno dei maggiori successi di pubblico

PUBBLICITA' ECONOMICA
(Via S. Teresa N. 7)
Minimo 10 parole - Testo 7 %. Da due linee, detto stesso minimo, una rimpiazzo in un Numero del lunedì successivo.

I ANNUNZI ECONOMICI L. 40 p. p.

A milano offresi impresa nuovi proteggi elettrici e casalinghi. Tel. 670-612.
ACQUISTASI piatto forte passaggio tre cilindri 1800 anche in cattivo condizioni, n. 2 tamponi pedali diametro massimo 40, di costruzione recente. Dettagliare offerte Dina Cavallo, Lingotto 125, Torino.
CALDAIA Tosi 1134 potenzia kg. 80 circa, superficie mq. 113 con scherm[illegible] rondo Giardini, corso Filadelfia 19.
CERCASI rotativa tessere bianche 2000 spessore 15 mm. Telefonare 21-772.
CERCASI autotelaio 632 o simile, con presa di forza. Scrivere cassetta 8181, SPI, Torino. M2904
LAMIERE per coperture, rimesse, tettoie nuove e rimpiego occasionalissime. Rivenditori, via Parma 1. 8128
OCCASIONE cedesi macchina nuova, tedesca (maglieria). Dilazione pagamento. Telefono 620-996. F7830
OCCASIONISSIMA. Vendo pompa elettrica irrigazione «Ferrino» con 300 mt. tubo tela. Telefonare 23-384. M5844
VENDO banco gelati occasione con cristallo, Telefonare 521-323. F7863
I260 piante di pero alta percentuale, escutari trancia rovere platano olmo noce pioppo ippocastano acc. recidesi blocco da abbattere. Scrivere cassetta 6265, API Torino. L3637

3 ARTIGIANATO L. 30 p. p.

GAS laboratorio riparazioni trasformazioni fornelli cucine qualsiasi paese, riparazioni. Dora Machiavelli 16, tel. 86-934.
PASTA produzione, attrezzi macchine per produzione casalinghi. Interpellateci. Telefonare 528-932. M2890
PIASTRELLAMENTI pavimenti ricchiusi in piombo demolizioni costruzioni decorazioni pulizie. Telefono 285-891.
PIASTRELLAMENTI, pavimenti, rivestimenti piombo, pietrelucidatrice, decorazioni, opere murali, impianti elettrici, idraulici, interpellateci. Telefonare 898-804.
PORATORE autorizzato 8211. Pisa in laboratorio dell'ozono invisibile, inodore, sicuro. Telefonare 20-536, dopo ore 21.
AUTORIMESSA zona popolata 110 macchine; pensilina scudato cede Cabodi, XX Settembre 17. 6422
AVVIATA pasticceria confetteria produzione cause trasferimento cedo. Telefonare 221-693. L3667
NEGOZIO Stazio lotteria, panetteria e altri, vendesi 1.400.000. Rivolgersi gerente Bella Bella, Cibrario 12.
OCCASIONE causa malattia privato cede bar Comune di Savigliano (Cuneo) labo[illegible] e commerciabile. Affitto abitabile stalla tettoia 6 giornate terreno. Scrivere cassetta 7183 SPI, Torino. M5585
PANETTERIA redditizia, stazione Torino, forte lavorazione garantita, cede condizioni eccezionali. Berchetta, Alfieri 20.
PANIFICIO attrezzature attrezzo, parte redditizia, circuito 70.000 direttorati, cede Berchetta, Alfieri 20. 7084
PETTINATRICE, negozio moderno, 4 posti, lavorazione lavoro, cedesi organizzazione necessariamente, 900.000 Fissa, stipendi 3. 7223
PICCOLA industria pelli lavorati pellami e affini valutasi al miglior offerente, unire candidatura. Scrivere cassetta 7172 SPI, Torino. M5606
PROFUMERIA cedesi campionari motivi alla 42 mila. Tel. 762-203, ore 15,30 in poi. 84320
PROFUMERIA centrale redditizia vitto vittoria matrimoniale assortimento oppure semi. Scrivere cassetta 6307, SPI, Torino.
RISTORANTE, bar, alimentare empori, centrale, avviato con alloggio, vendesi 5 milioni 300.000. Geometra Della Bella, Cibrario 12. 8018
RIVENDITA pane, commestibili, vendesi ottimale proprietà muraria, regnale due camere, 4.000.000. Fissa. Mercanti 3.
TABACCHERIA 900.000 lorde, cedesi famiglia numerosa, vendesi. Parcare, Tabacchi 12. F7809
TIPOGRAFIA tecnicamente artigiana cedesi per ritiro commercio L. quattro milioni, selezionatissima. Scrivere cassetta 3061, SPI, Torino. F7580
UNGE salone laboratorio biancheria centralissimo, avviatissimo, Fr. 12. Telefono 527-025. 03429
VENDESI istituto con [illegible], Via Cesare Balbo 6, Torino.
VIA 8. Secondo vendo negozio macelleria, ben ubicazione; buona clientela. Bella gestione. Telef. 521-618. 84304
ZONA centrale cedo negozio abbigliamento 1.700.000 compreso merce. Telef. 61-815, 200.000 resto artigiano numerosa attività centralissima forte interessenza comode. Scrivere cassetta 5263, SPI, Torino.

6 CASE e TERRENI L. 40 p. p.

A condizioni speciali di pagamento mobilissima relazioni milanesi di maggio, vendesi alloggetti camera e cucina liberi e occupati. Casa sicura, pertinenze. Via S. Severino 7 (adiacenze corso Sebastopoli). Visite ore 14.30-16.30.
A ottime condizioni pagamento vendesi libero o occupato ultimo alloggio di 2 camere cucina, terrazzo, luminosità, vista mare. Via Pranzolo 51 angolo corso Trapani dalle 17 alle 19. 6094
ABBAGLIANTE solo panorama polizia acquistando palazzo alloggi, piccoli modernissimi corso Picco, sette vani, tripli servizi, giardino. Telef. 81-630.
ADRIANO adiacente corso Tassoni, alloggio libero settembre, tre camere, cucina, servizi, terzo piano, ascensore. 3 milioni 600.000. Acchiardi, Settembre 88.

(Continua a pag. 8)

GAPPE centralissimo signorile ordini ultime eventuali disponibilità anche sovrastanti alloggio. Telefonare 886-680.
GARIBOLDI, Misericordia 1, cede bellissima avviatissima alloggio 1.700.000; altre opportunità vini liquorosi, alloggio, 1.600.000. 8471
CAUDA redditizia sodo praticamente gratuito abitabile Sconto 1.100.000. Telefonare 86-569. 03417
CAVALLERA, Saluzzo 21, cedesi esercizio Cuneesi, avviato laboratorio pasticceria lavorazione, vendesi anche separato.
CAVALLERA, Saluzzo 21, cedesi esercizio lavanderia centrale 1.500.000, concedesi gerenza. 4600
CAVALLERA, Saluzzo 21, avviatissima gelateria ne[illegible] semicentrale, adiacenze Torino, cedesi. 4800
EDERI causa salute liquoria e rivenditoria. Telefonare 885-918. F7710
EDERI parrucchiere uomo signora permanente con alloggio 1.500.000 centralissimo Pacificazione. Telefonare 45-396.
EDERI negozio articoli sportivi centralissimo zona signorile con alloggio, Monte Sport, corso Re Umberto 87, Telefono 45-946. L8713
GEDO 1.500.000 piccola industria lavorazione facile terzi adatta madrepatria, unisci genere Torino; buon avviamento, grande possibilità avvenire. Scrivere cassetta 7188, SPI, Torino. 85871
GENTRALISSIMO avviatissimo posto commerciale cedesi regnale, magazzino abbigliamento, vasta licenza, Cavarnola, Somale 40.
DELLA BELLA, Cibrario 12 cede macelleria moderna, avviata 1.200.000. Facilitazioni. Zona Vanchiglia. 6018
DELLA BELLA, Cibrario 12, cede [illegible] avviatissima alloggio 1.700.000; altre opportunità vini liquorosi, alloggio, 1.600.000. 8471
CAUDA lavanderia sodo praticamente gratuito abitabile Sconto 1.100.000. Telefonare 86-569. 03417
DAVALLERA, Saluzzo 21, cedesi esercizio Cuneesi, avviato laboratorio pasticceria lavorazione, vendesi anche separato.
DAVALLERA, Saluzzo 21, cedesi esercizio lavanderia centrale 1.500.000, concedesi gerenza. 4600
DAVALLERA, Saluzzo 21, avviatissima gelateria ne[illegible] semicentrale, adiacenze Torino, cedesi. 4800
EDERI causa salute liquoria e rivenditoria. Telefonare 885-918. F7710
EDERI parrucchiere uomo signora permanente con alloggio 1.500.000 centralissimo Pacificazione. Telefonare 45-396.
EDERI negozio articoli sportivi centralissimo zona signorile con alloggio, Monte Sport, corso Re Umberto 87, Telefono 45-946. L8713
GEDO 1.500.000 piccola industria lavorazione facile terzi adatta madrepatria, unisci genere Torino; buon avviamento, grande possibilità avvenire. Scrivere cassetta 7188, SPI, Torino. 85871
GENTRALISSIMO avviatissimo posto commerciale cedesi regnale, magazzino abbigliamento, vasta licenza, Cavarnola, Somale 40.
DELLA BELLA, Cibrario 12 cede macelleria moderna, avviata 1.200.000. Facilitazioni. Zona Vanchiglia. 6018
DELLA BELLA, Cibrario 12, cede [illegible] avviatissima alloggio 1.700.000; altre opportunità vini liquorosi, alloggio, 1.600.000. 8471
FERRERO, Vanchiglia 12, cede rivendita pane 200 kg.; laboratorio 900.000 mensilmente; capitale richiesto Torino stimatissimo, largamente, 1.300.000 assicurato.
GARETTI, XX Settembre 17, cede ottima latteria centralis., ottimi cervelli
GARETTI, XX Settembre 17, cede redditizissima capacità 350 mensilmente lungabile ottima locazione. 3.200.000. 8433
GIORNALI 600 copie bell'alloggio, affitto, cede Casalegno, telef. 328-975.
GRISETA carni nazionali estere cede salsetta avviatissima in Torino semidirigibile trasferimento. Interno cortile 0065, API, Torino. F7788
LATTERIA centrale, grande alloggio vendita 1500 litri 200; altra 350 cede Recchetto, Alfieri 20. 8084
MOLINO Comune cede brevetto novità elettromeccanici. Varie applicazioni. Telefonare 221-693. L3667
NEGOZIO Stazio lotteria, panetteria e altri, vendesi 1.400.000. Rivolgersi gerente Bella Bella, Cibrario 12.
OCCASIONE causa malattia privato cede bar Comune di Savigliano (Cuneo) labo[illegible] e commerciabile. Affitto abitabile stalla tettoia 6 giornate terreno. Scrivere cassetta 7183 SPI, Torino. M5585
PANETTERIA redditizia, stazione Torino, forte lavorazione garantita, cede condizioni eccezionali. Berchetta, Alfieri 20.
PANIFICIO attrezzature attrezzo, parte redditizia, circuito 70.000 direttorati, cede Berchetta, Alfieri 20. 7084
PETTINATRICE, negozio moderno, 4 posti, lavorazione lavoro, cedesi organizzazione necessariamente, 900.000 Fissa, stipendi 3. 7223
PICCOLA industria pelli lavorati pellami e affini valutasi al miglior offerente, unire candidatura. Scrivere cassetta 7172 SPI, Torino. M5606
PROFUMERIA cedesi campionari motivi alla 42 mila. Tel. 762-203, ore 15,30 in poi. 84320
PROFUMERIA centrale redditizia vitto vittoria matrimoniale assortimento oppure semi. Scrivere cassetta 6307, SPI, Torino.
RISTORANTE, bar, alimentare empori, centrale, avviato con alloggio, vendesi 5 milioni 300.000. Geometra Della Bella, Cibrario 12. 8018
RIVENDITA pane, commestibili, vendesi ottimale proprietà muraria, regnale due camere, 4.000.000. Fissa. Mercanti 3.
TABACCHERIA 900.000 lorde, cedesi famiglia numerosa, vendesi. Parcare, Tabacchi 12. F7809
TIPOGRAFIA tecnicamente artigiana cedesi per ritiro commercio L. quattro milioni, selezionatissima. Scrivere cassetta 3061, SPI, Torino. F7580
UNGE salone laboratorio biancheria centralissimo, avviatissimo, Fr. 12. Telefono 527-025. 03429
VENDESI istituto con [illegible], Via Cesare Balbo 6, Torino.
VIA 8. Secondo vendo negozio macelleria, ben ubicazione; buona clientela. Bella gestione. Telef. 521-618. 84304
ZONA centrale cedo negozio abbigliamento 1.700.000 compreso merce. Telef. 61-815, 200.000 resto artigiano numerosa attività centralissima forte interessenza comode. Scrivere cassetta 5263, SPI, Torino.

GRATIS
OGNI GIORNO
1 radiofonografo con 100 dischi a scelta
oppure
1 Lambretta

Non piacerebbe anche a voi, senza spendere un soldo, vedervi consegnare in casa un modernissimo radiofonografo Philips a 3 velocità, con i 100 dischi Cetra-Fonit che voi preferite? Oppure avere in regalo una bella Lambretta?

Eccovi allora l'occasione d'oro — ripetuta per 150 giorni! — del Concorso Tricofilina. Per partecipare ad esso, vi basta ritagliare dagli astucci della Crema oppure del Sapone per barba Tricofilina il lato sul quale è stampato il prezzo ed è descritto il prodotto e inviarlo a Tricofilina - Milano, scrivendo il vostro nome e indirizzo (per il sapone confezionato con la fascetta, inviare la fascetta stessa).

Spedirete

ULTIME NOTIZIE

Scoperto dalla polizia in una grotta

Il mostro di Presinaci è sfuggito alla cattura

Un'uscita segreta della caverna gli ha permesso di dileguarsi a corsa pazza per i campi - L'allarme dato da un complice? - Vana caccia per due ore attraverso le forre

Un memoriale del bandito sull' "onorata società,,

Catanzaro, lunedì sera.

E' mancato un soffio che Serafino Castagna non cadesse nella trappola tesagli dalla polizia. Circondata la grotta Pisterone, nella quale si era cacciato, in territorio di Vena Superiore, sulla strada che da Vibo Valentia porta a Tropea, attraversando tutta la zona nella quale il bandito continua a farla da padrone, egli ha avuto giusto il tempo di uscire mentre una decina di agenti con mitra e bombe lacrimogene penetravano nella caverna.

E' stato un brigadiere della polizia appiattato all'esterno della grotta a dare l'allarme, a gridare che Serafino Castagna, uscendo da uno dei dodici cunicoli segreti della grotta Pisterone, si era già messo fuori tiro. E infatti a notevole distanza lo si è visto salire dopo sparire velocissimo nei campi alti di arena e di grano con il moschetto nella destra e lo zaino nella sinistra.

«Altro che sofferente di cuore e di ulcera duodenale!» hanno detto il dott. Maisetta e il dott. Roveili, che dirigevano la battuta. «Quello lì è più veloce e più furbo di una lepre». Sfuggito all'aggiramento, non si sa bene ancora se per via di un «palo» o per essersi accorto in tempo utile del pattugliome di polizia che si avvicinava guardingo alla grotta in cui si era cacciato, lo si è rincorso per quasi due ore attraverso le forre e le macchie della zona fin oltre i crepacci del burrone Centone, ma invano.

Dalle prime ore di questa mattina, intanto, due delle otto squadriglie di carabinieri mobilitati per la sua cattura, perlustrano palmo a palmo il vasto territorio in cui Serafino Castagna è stato visto per l'ultima volta, muovendo da punti opposti. Una delle squadriglie è capitanata dal maresciallo Prezzo, lo stesso che da sette anni comanda la stazione di Rombiolo. Sarà questa la volta buona? Nessuno è in grado di rispondere anche a causa della nota omertà che regna sovrana nel famoso «triangolo della morte».

Frate Angelico ci parla anche smentito di aver intravvisto Serafino Castagna nel cimitero di Pernocari sulla tomba del padre, ma non ha escluso che Domenico Castagna anzi che dal figlio possa essere stato ucciso da qualche congiunto di una delle sue vittime.

Questa tesi però contrastano non solo con la tesi ufficiale, ma anche con l'esame balistico compiuto dal dott. Naccari, da Milano, il quale avrebbe accertato in maniera inequivocabile che le stesse identiche pallottole che hanno stroncato la vita di Maria Rosa Zappino, dei coniugi Polito e del bracciante Petrolo hanno chiuso la esistenza del padre dei fuorilegge.

Frattanto Serafino Castagna ha fatto giungere al comandante dei carabinieri di Rombiolo un memoriale di circa 40 pagine contenenti rivelazioni sulle sue gesta sanguinose e sulle causali che le avrebbero determinate, gettando così luce su molti punti oscuri della strage. Il tratterebbe delle gesta del bandito in seno alla «onorata società della Fibbia» di Presinaci, dalla data della sua iscrizione. Egli inoltre metterebbe in chiaro i moventi che lo avrebbero indotto a commettere i crimini già noti.

Per quanto il manoscritto sia denso d'errori ortografici, grammaticali e di sintassi, il bandito sarebbe riuscito tuttavia ad essere molto chiaro circa il contenuto. Egli narrerebbe i torti a lui fatti dalla onorata società del suo paese, alla quale si era iscritto con tanto entusiasmo, sicuro di fare carriera perchè non gli mancavano le qualità richieste a un capo. Egli sarebbe stato sottoposto più volte a provvedimenti da parte del consiglio di disciplina della setta per non essersi attenuto alle norme del regolamento. In un primo momento gli sarebbe stata inflitta una sospensione con la condizionale, una seconda volta altra sospensione, gravata da una multa di 15 mila lire, e infine sarebbe stato espulso dal tribunale della «Fibbia» riunito in seduta straordinaria.

Il memoriale conterrebbe riprodotte le sentenze di sospensione e di espulsione del bandito, con citazione di articoli della «onorata società» di Presinaci, espulsione per la quale egli non avrebbe trovato appoggio in questi giorni di latitanza presso le società similari della piana.

Cinquantamila persone hanno invaso ieri Camogli per il gran «festival del pesce fritto». La regina delle padelle, pesante una tonnellata e cento chili, con un diametro di quattro metri e un manico di sei, ha fritto 50 quintali di pesce — acciughe, sardine e bughe — in un fiume di millecinquecento litri di puro olio d'oliva

INASPETTATO INTERMEZZO AL PROCESSO DEL "LUNA PARK,,

Uno squilibrato in aula insulta il patrono di P.C.

Il disturbatore (un pensionato affitto da mania di persecuzione) subito fermato dai carabinieri e rinchiuso in cella - Le ultime arringhe - Stasera Marco Di Buduo conoscerà la propria sorte

Dal nostro corrispondente

Modena, lunedì sera.

Anche un pazzo si è inserito nella vicenda giudiziaria per la tragedia del «Luna Park». Stamane, alla ripresa del processo di Assise, il presidente aveva appena dato la parola al patrono di Parte Civile, avvocato Perroux, che un individuo sulla cinquantina, ben vestito, dall'aspetto agiato, che si trovava stretto fra la folla nel pretorio, ha esclamato a gran voce: «Signor presidente, l'avvocato Perroux o l'avv. Ascari fanno parte di un'associazione a delinquere. Io li ho querelati per essere venuti meno alla funzione di pubblici ufficiali».

Il presidente ordinava immediatamente ai carabinieri presenti in aula di procedere all'fermo dell'individuo, che veniva identificato per certo Tullo Manicardi, un pensionato affitto da una sconcertante mania di persecuzione che lo spinge a dare una querela al giorno ai più impensati perseguitati.

Recentemente il Manicardi querelò la Lollobrigida, accusandola di avergli rubato il motivo della canzonetta che la diva canta nel film «Pane, amore e fantasia». Proprio nei giorni scorsi il Manicardi querelò anche il Presidente degli Stati Uniti, accusandolo di avergli rubato il progetto di una caldaia a compressione per cuocere il rancio dell'esercito.

Il Manicardi è inoltre autore di un progetto per abolire la disoccupazione in Italia mediante la coltivazione intensiva... a ragnole degli argini dei fossi di proprietà demaniale.

Immobilizzato lo squilibrato, che veniva rinchiuso in una cella del Tribunale, il patrono di Parte Civile iniziava l'esposizione della sua tesi controbattendo le asserzioni fatte sabato dalla difesa.

«Non è sostenibile la tesi del suicidio — egli diceva — così come non è sostenibile la tesi del colpo partito accidentalmente dall'arma che la Lina Manzoni avrebbe tenuta in mano. Non vi è alcun movente e un gesto insano della Manzoni, che tutti ci hanno descritta come una giovane dal temperamento sbalzante, che esprimeva la gioia di vivere.

«Il movente dell'omicidio c'è, invece, ed è la gelosia, la rabbia di cui il Di Buduo era tormentato perchè la Manzoni non voleva saperne più di lui, per le continue scenate, percosse e maltrattamenti cui l'uomo la sottoponeva. Perciò io vi chiedo di condannare l'imputato, perchè le prove della sua colpevolezza sono pienamente raggiunte nonostante le sue proteste di innocenza».

All'avv. Perroux succederà oggi il secondo difensore del Di Buduo, avv. Ronchi; poi, dopo eventuali ma non previste repliche degli altri avvocati, la Corte si ritirerà in camera consiliare per l'elaborazione del verdetto, che si avrà in serata.

v. m.

Il dr. Sepe borseggiato di parecchie migliaia di lire

Milano, lunedì sera.

Il consigliere dott. Raffaele Sepe, che da alcuni giorni si trovava a Milano per partecipare ai lavori del congresso nazionale forense, prima di ripartire per la capitale, nelle prime ore del pomeriggio di ieri, è stato borseggiato del portafogli contenente un libretto di assegni e alcune decine di migliaia di lire in contanti. Il presidente della Sezione istruttoria presso la Corte di Appello di Roma si è accorto della sparizione appena rientrato in albergo, di ritorno da una seduta del congresso. Il magistrato, che tanta popolarità ha assunto per la parte che gli era stata affidata nell'affare Montesi, non ha ritenuto di sporgere ufficialmente denuncia.

Ancora sconosciuto il «tredicista» di Biella

Biella, lunedì sera.

Il fortunato concittadino che ieri ha totalizzato un «tredici» al Totocalcio vincendo la bella cifra di tredici milioni e rotti, continua ad essere avvolto nel mistero. Di lui si sa soltanto che ha compilato una schedina sestupla, l'ha giocata a «Febo» e l'ha giocata presso la ricevitoria del Bar Beni, davanti ai giardini pubblici. Il bollino che comprova la regolarità della giocata porta il numero 58 TO 01220.

Il Manicardi è inoltre autore di un progetto per abolire la disoccupazione in Italia mediante la coltivazione intensiva... a ragnole degli argini dei fossi di proprietà demaniale.

Immobilizzato lo squilibrato, che veniva rinchiuso in una cella del Tribunale, il patrono di Parte Civile iniziava l'esposizione della sua tesi controbattendo le asserzioni fatte sabato dalla difesa.

«Non è sostenibile la tesi del suicidio — egli diceva — così come non è sostenibile la tesi del colpo partito accidentalmente dall'arma che la Lina Manzoni avrebbe tenuta in mano. Non vi è alcun movente e un gesto insano della Manzoni, che tutti ci hanno descritta come una giovane dal temperamento sbalzante, che esprimeva la gioia di vivere.

«Il movente dell'omicidio c'è, invece, ed è la gelosia, la rabbia di cui il Di Buduo era tormentato perchè la Manzoni non voleva saperne più di lui, per le continue scenate, percosse e maltrattamenti cui l'uomo la sottoponeva. Perciò io vi chiedo di condannare l'imputato, perchè le prove della sua colpevolezza sono pienamente raggiunte nonostante le sue proteste di innocenza».

All'avv. Perroux succederà oggi il secondo difensore del Di Buduo, avv. Ronchi; poi, dopo eventuali ma non previste repliche degli altri avvocati, la Corte si ritirerà in camera consiliare per l'elaborazione del verdetto, che si avrà in serata.

v. m.

Il dr. Sepe borseggiato di parecchie migliaia di lire

Milano, lunedì sera.

Il consigliere dott. Raffaele Sepe, che da alcuni giorni si trovava a Milano per partecipare ai lavori del congresso nazionale forense, prima di ripartire per la capitale, nelle prime ore del pomeriggio di ieri, è stato borseggiato del portafogli contenente un libretto di assegni e alcune decine di migliaia di lire in contanti. Il presidente della Sezione istruttoria presso la Corte di Appello di Roma si è accorto della sparizione appena rientrato in albergo, di ritorno da una seduta del congresso. Il magistrato, che tanta popolarità ha assunto per la parte che gli era stata affidata nell'affare Montesi, non ha ritenuto di sporgere ufficialmente denuncia.

L'AUTORE DI UN'ORRENDA STRAGE E' COMPARSO DAVANTI AI GIURATI PARIGINI

Ha ucciso il padre e la madre e non sa perchè lo ha fatto

Figlio unico, era adorato dai genitori con i quali andava perfettamente d'accordo - I medici l'hanno giudicato sano di mente - Dopo il massacro il giovane aveva trascorso il pomeriggio con la fidanzata - "Non sono pazzo, ho ucciso perchè mi venne in mente di uccidere,,

Dal nostro corrispondente

Parigi, lunedì sera.

I giurati della Corte d'Assise di Parigi, che debbono pronunciarsi sul caso del parricida Gérard Dupries, giovane di 20 anni, figlio unico, non hanno un compito facile: il 5 marzo 1955 trucidò selvaggiamente i genitori i quali lo adoravano e ai quali egli voleva molto bene.

Delitto incomprensibile

E' un delitto, questo che viene analizzato da stamane alle Assise parigine, assolutamente incomprensibile; oltrepassa l'immaginazione a tal punto che nemmeno i tre psichiatri che hanno esaminato l'imputato sono riusciti a trovare alla strage una giustificazione qualsiasi o un recondito movente: Gérard Dupries, essi dicono, è perfettamente sano di mente. Ma può, davvero, essere sano di mente un giovane che alle 11 parla tranquillamente e affettuosamente con la madre, e alle 13,5 afferra un'accetta per massacrarla insieme al padre? «Paranoia», dicono gli psichiatri che hanno tentato di penetrare nell'intimo essere del giovane; ma questo giudizio viene considerato insufficiente dagli avvocati difensori.

Il 5 marzo 1955, dunque, la signora Marie Dupries arrivò verso le tre del pomeriggio al Quai Bourbon, nell'isola Saint-Louis, per far visita ai cugini Ildonie e Achille Dupries, come era vecchia consuetudine. Salì al quinto piano e, come sempre, la chiave era nella serratura. Marie aprì urlando un «buona sera, sono io» e penetrò nel salotto. Un orrendo spettacolo le si offrì allo sguardo: Ildonie era a terra, col cranio squarciato e il viso irriconoscibile. La brava donna corse nella camera dove sapeva che avrebbe trovato il cugino intento a far la stessa, poichè lavorava di notte ai mercati: sul letto intriso di sangue vide il cadavere col cranio squarciato nello stesso modo della moglie: «Gérard, Gérard», urlò la povera donna. Nessuno le rispose. Uscì come una pazza e corse fino al commissariato di polizia.

Nel salotto gli ispettori della Police Judiciaire videro subito l'accetta insanguinata che l'assassino aveva lasciata per terra e constatarono che egli si era accanito sui cadaveri come se non gli fosse bastato uccidere ma avesse voluto anche soddisfare un istinto selvaggio bisogno di vendetta. A parte lo spettacolo che abbiamo brevemente descritto la casa appariva in ordine e nulla era stato rubato. Il delitto sembrava inspiegabile. Chi poteva essere il criminale? Il figlio unico, Gérard, era assente ma incontestabile: era un ragazzo docile, affettuoso, con pretese intellettuali, vagamente fidanzato con una amica, Monique, che abitava nel possetto di Trappes, vicino a Parigi; e i genitori, gente agiata, non gli rifiutavano nulla nè denaro per divertirsi nè una certa libertà poichè gli avevano persino affittato una «garçonnière» dove egli andava a stare quando voleva.

Uno strano ragazzo

Gli ispettori avevano anzi una certa apprensione, sebbene fossero induriti dal mestiere; come fare a dire al ragazzo, al suo ritorno a casa, che i genitori erano stati massacrati? Temevano una crisi di disperazione e preparavano le frasi di circostanza per calmarlo e confortarlo. Gérard rincasò tardi: era stato a Trappes, dalla fidanzata, e gli ispettori furono stupiti quando si trovarono di fronte ad un giovane che ascoltò quasi con indifferenza, padrone di sè, le loro parole. Poi lo interrogarono ed egli rispose con un sangue freddo, una calma sconcertante, senza versare una lacrima, senza un gesto nè una espressione che dimostrassero almeno un po' di dolore. Poi andò a cena con un amico.

«E' davvero una strana ragazzo», pensarono i poliziotti incominciando a considerarlo con un certo interesse. L'indomani frugando nell'appartamento per scoprire impronte o altre tracce trovarono un paio di calzoni macchiati di sangue: erano di Gérard e lo interrogarono di nuovo. Da principio il giovane affermò di aver trascorso tutta la giornata nella sua garçonnière per studiare, precisando che si preparava per un esame di ingegneria; ma quando gli misero davanti i calzoni sozzi di sangue egli non negò più e disse con semplicità: «Sì, è vero, sono stato io».

Poi riferì ciò che era accaduto. Partenza con la madre prima di uscire per andare dalla fidanzata, e Trappes, e la madre gli faceva le solite raccomandazioni, cioè le invitava a non commettere imprudenze ed a pensarci bene prima di sposarsi. Gli faceva osservare che era ancora giovanissimo e avrebbe potuto aspettare qualche anno, per farsi prima di tutto una posizione. Il tono della conversazione era pacato e le parole della signora Dupries non oltrepassavano i limiti dei consigli che i genitori hanno il dovere di dare ai figli in certe circostanze. Gérard ascoltò del resto che non erano contrari alla sua fidanzata, ma giudicavano che il matrimonio non era urgente. Il giovane ascoltò, come sempre, le parole materne, si alzò, andò in cucina, prese un bastone, ritornò e, a tradimento, delle alla povera donna un colpo tremendo al capo facendola stramazzare al suolo in agonia. Poi ritornò nel salotto dove la madre era sempre svenuta, e ripetè il gesto omicida. Infine, sebbene fosse evidente che l'ultimo erano già morti, le colpì di nuovo a varie riprese. Si cambiò e andò dalla fidanzata.

Impassibile spettatore

Gli ispettori, per avendone già visto tanto nella loro vita, non riuscivano a capire. Avevano saputo che i genitori e il figlio si volevano bene, che la famiglia era unita, e quella strage, nelle circostanze che l'avevamo ascritta riferite, li lasciava perplessi. Chiesero: «Ma perchè li hai ammazzati?». Rispose il giovane: «Non lo so, è un'idea che mi è venuta, così, tutt'a un tratto. E' stato facile».

E da allora siamo sempre allo stesso punto. L'inchiesta ha dimostrato che Gérard, dopo l'orrendo delitto, era stato con la fidanzata allegro come al solito, scherzando come se non fosse accaduto nulla. Frequentava i locali più o meno equivoci di Saint-Germain-des-Près e i soliti intellettuali che li bazzicano, fra cui un certo professore Schenk a che aveva elaborato un sistema per studiare l'uomo prendendo per base la razza; e praticava le scienze occulte. Ma tutto ciò non spiega i motivi che lo spinsero ad uccidere i genitori i quali facevano tutto quel che egli desiderava e gli davano tutto il denaro che egli domandava. Agli psichiatri che lo hanno esaminato e interrogato ha risposto: «E' inutile che perdiate, non sono pazzo, ho ucciso perchè mi venne in testa di uccidere, e non ho rimorso, dormo bene, mangio con appetito, leggo, scrivo...». Poi ha aggiunto: «In carcere starei anche bene se non mi mancasse Monique, che amo alla follia». Quando gli hanno fatto osservare che può finire col capo sotto la mannaia oppure, nella migliore delle ipotesi, rimanere in prigione per decine di anni, ha risposto: «Staremo a vedere». Eppure, insomma, come se fosse uno spettatore e non il tragico protagonista di un dramma.

Loris Mannucci

Stamane dai carabinieri di Montecatini

E' stato catturato il "pazzo dell'autostrada,,

Da tre anni era diventato il terrore degli automobilisti - Sistematico lancio di grossi massi che provocavano feriti e gravi danni

Firenze, lunedì sera.

Il «pazzo dell'autostrada», lo sconcertante individuo che prendeva a sassate, fra Montecatini e Pescia, gli automobilisti di passaggio, è stato finalmente catturato.

L'allarme durava da tre anni; lunghe e meticolose sono state le indagini dei carabinieri che si sono estese in una vastissima zona comprendente tutti i territori attraversati dall'autostrada. L'uomo, a quanto pare, è stato tradito da certe confidenze fatte ad alcuni amici e conoscenti. Il suo nome è Duilio Giacomelli, ha 40 anni e abita a Uzzano, presso Montecatini Terme. Qui si era stabilito alcuni anni addietro dopo aver peregrinato in varie città dell'Italia e dell'estero. Fermato dai carabinieri ha negato recisamente l'addebito, ma alla fine messo alle strette si è deciso a confessare.

Il Giacomelli, secondo indiscrezioni trapelate, sarebbe agito sempre secondo piani prestabiliti. Il fatto che per tre anni sia riuscito a continuare indisturbato nelle sue aggressioni, la sta a provare. Dopo ogni attentato, infatti, non si riscontrano di lui tracce di nessun genere: agiva rapidamente e altrettanto rapidamente si rendeva irreperibile.

L'inchiesta ora prosegue onde stabilire le precise ragioni che hanno mosso il Giacomelli a compiere i continui attentati.

CRONACA

Esther Williams stamane a Torino

Esther Williams è arrivata stamane da Roma all'aeroporto di Caselle. La famosa attrice di Hollywood, che sta interpretando un film sulle forze armate e viaggia a bordo di un dimostratore militare americano, è ripartita al Palazzo di Torino-Esposizioni dove intenderebbe organizzare uno spettacolo di nuoto nella Piscina. Accompagnata dal marito, l'attrice ripartirà alle 11 per gli Stati Uniti.

Domenica 8 maggio, alle ore 14,30, è tornata improvvisamente a Dio l'anima buona ed eletta di

Adelaide Torre

di anni 58 - Insegnante

Inconsolabili: La piangono il papà Cav. Ferdinando; i fratelli Giuseppe con i figli Carlo e Romina che tanto adorava, Alfonso con la consorte Ulrika Rabaite ed il piccolo Ferdinando; la zia Cav. Alfonsa Grisaldi; i cugini Grisaldi, Camberlano, Delmastro e Bonfante e parenti tutti. I funerali avranno luogo martedì 10 corr., alle ore 9,30, in Colombaro Po, partendo da casa Torre. La presente serve di partecipazione e ringraziamento.

Paolo Bonfante coi figli Luigi, Ettore, Vittorio, colle rispettive famiglie, si associano con profondo cordoglio al lutto della famiglia Torre.

I Dipendenti dell'Impresa Ecre prendono viva parte al lutto dei titolari per l'immatura scomparsa della sorella **ADELAIDE**.

Cristianamente è mancata ai suoi cari

Caterina Dallera n. Ghezzi

Sposa e madre esemplare

Affranti ne danno il tristissimo annunzio: il marito **Augusto**; il figlio **Valerio** con la moglie Luciana Grosso e il piccolo Roberto; la sorella Pierina; cognati, cognate, nipoti e parenti tutti. I funerali avranno luogo martedì 10 corr. alle ore 9 dall'Ospedale Mauriziano, indi la cara Salma sarà tumulata a Sartirana Lomellina. Si ringraziano anticipatamente quanti si uniranno al dolore ed un ringraziamento particolare al Prof. Severino Ferrero, alle Suore e al personale tutto dell'Ospedale Mauriziano.

Partecipano al dolore la famiglia Bella e Grasso.

E' mancata all'affetto dei suoi cari

DONNA

Grazia Lobetti Bodoni nata Sarta

Ne danno il doloroso annuncio: la sorella Paola e Pasqua; i nipoti, cognati, parenti e amici tutti. Un particolare ringraziamento al Dott. Elio Minetto per le assidue cure prestate. I funerali avranno luogo domani 10 maggio alle ore 14,30, partendo da via Buronzo 10. La presente serve di partecipazione e ringraziamento.

Coi Conforti della Fede e la Benedizione del S. Padre, ha chiuso la sua lunga giornata terrena

Maria Paola Boggio ved. Bongiovanni

La piangono le figlie: Maria col marito Mario Muratori e figlio Giuseppe, Tina col marito Giovanni Lavagna e figlio Mario Paolo, Francesca con la moglie e i figli, cognati, nipoti, pronipoti e parenti tutti. La sepoltura avrà luogo martedì alle ore 14,30, partendo da via Massimi 41. Un ringraziamento particolare al dottor Roggino per l'amorevole assistenza prestata alla cara mamma. La presente serve di partecipazione e ringraziamento.

Munita dei Conforti religiosi è serenamente mancata all'affetto dei suoi cari

Rosa Iossetti n. Pieltavino

Addolorati ne danno partecipazione il marito Francesco; i figli Milena, Carlo con la consorte Liliana Iesiale e il piccolo Franco; fratello e sorella, cognati, nipoti e parenti tutti. I funerali avranno luogo oggi 9 corr. alle ore 14, partendo da via Cibrario 1. La presente serve di ringraziamento. Si prega di non inviare fiori

Le nuove monete da 100 e da 50 lire

Roma, lunedì sera.

Alla Zecca si lavora a pieno ritmo per completare la coniazione delle monete metalliche che dovranno presto sostituire totalmente la circolazione dei biglietti di Stato da lire 100, 50, 10, 5, 2 e 1. Il peso delle due monete da 100 e da 50 lire si aggira sui 10 e 6 grammi rispettivamente.

Le monete da 100 lire hanno un diametro di 23 millimetri mentre quelle da 50 lire raggiungono appena i 23 millimetri. Ambedue hanno il contorno «godronato», che le distinguerà meglio dalle monete di valore inferiore che sono già in circolazione e che hanno invece il contorno liscio. Sulla moneta da 100 lire è rappresentata, nel «diritto», una testa di donna coronata di alloro raffigurante la Repubblica, con scritto tutt'intorno «Repubblica italiana»; nel «rovescio» al centro è rappresentata una figura raffigurante Minerva, simbolo della sapienza, presso una pianta di alloro, mentre ai lati sono in rilievo la lettera «L» e il numero «cento» indicanti il valore della moneta: sempre nel «rovescio» appaiono inoltre, sulla destra la lettera «R» e in basso l'anno di fabbricazione.

Il «rovescio» e il «diritto» delle monete da 100 e da 50 lire

Sulla moneta da 50 lire è invece rappresentata, nel «diritto» una testa di donna coronata di quercia, raffigurante la repubblica, con tutt'intorno la scritta «Repubblica italiana»; e nel «rovescio» una figura raffigurante Vulcano simbolo dell'industria, che foggia sull'incudine il ferro di una vanga: sempre nel «rovescio» poi, appaiono a destra l'indicazione «L. 50», e a sinistra in alto l'anno di fabbricazione, e, sotto, la lettera «R».

Le nuove monete da 100 e da 50 lire saranno messe in circolazione gradualmente. A cominciare dalla fine del corrente anno o dall'inizio del '56, dato che la sostituzione completa e la prescrizione dei biglietti di Stato di uguale valore sono previste per legge entro il termine massimo del 31 dicembre 1957.

Contemporaneamente si prevede alla coniazione delle monete metalliche da 10, 5 2, ed 1 lira. Completamente devono a tutt'oggi essere ancora coniati ed emessi, per raggiungere i quantitativi fissati dalla legge, circa 1 miliardo e 400 milioni di «pezzi» da 1, 2, 5 e 10 lire.

In aggiunta a questi dovranno poi essere coniati, come si è detto, 50 milioni di «pezzi» da lire 100 e 100 milioni di «pezzi» da lire 50.

Le macchine pressatrici più moderne già impiegate a pieno ritmo nella coniazione dei «pezzi» da 50 lire, producono dalle 110 alle 120 monete al minuto primo. La potenzialità totale dello stabilimento della Zecca raggiunge e supera i due milioni di «pezzi» al giorno. Ma la Zecca lavora anche per la coniazione di monete della Città del Vaticano, di medaglie, ed altri contrassegni di Stato.

UCCISE UN RAGAZZO CON UN COLPO ALLA NUCA

Ex-tenente ad Asti processato in contumacia

Asti, lunedì sera.

Costituito a Buenos Aires di sottrarsi al linciaggio dei suoi stessi camerati fascisti per le sue nefandezze, ricercato dai partigiani che volevano punirlo per quelle commesse ai danni dei combattenti della Resistenza, l'ex-tenente repubblichino Dante Biagioni riuscì a sfuggire alla prigione fascista approfittando di un attacco dei partigiani alla macchina che lo trasportava nel carcere di Cremona, rimettendogli tuttavia la gamba destra, che dovette farsi amputare per gravi ferite riportate. Dopo la Liberazione riuscì a imbarcarsi per l'Argentina ove era nato, raggiungendo Rosario di Santa Fè, dove ora risiede.

Stamane il Biagioni è stato perciò dichiarato contumace nel processo che si svolge a suo carico alla nostra Corte d'Assise per omicidio, collaborazionismo ed estorsione. Neanche il suo avvocato difensore Dodi è riuscito a mettersi in contatto con lui. Solo il Presidente della Corte nei giorni scorsi ha ricevuto una lettera dall'Argentina con la quale il Biagioni si dichiara innocente.

Letti i capi di accusa, e la sentenza di rinvio a giudizio, il Presidente della Corte ha subito iniziato l'escussione dei testi. Primo a essere interrogato è stato Giuseppe Doglio, di 50 anni, da Variglie, padre del giovane ucciso con una rivoltellata alla nuca dai Biagioni.

Il Doglio ha raccontato: «I Biagioni comandavano una formazione della brigata nera. Venne a Variglie per cercare mio figlio. Alla sua domanda per sapere dove mio figlio era nascosto, risposi di non saperlo. Il Biagioni portò allora la sua rivoltella alla gola del mezzadro Aldo Rivella, ingiungendogli di rivelare il nascondiglio di mio figlio. Il Rivella, dietro questa minaccia, obbedì. Mio figlio venne così scovato in un fienile di una cascina vicina. Il Biagioni mi chiese 15 mila lire per la sua liberazione. Un mio vicino di casa, Michele Fassio disse che pagava lui».

Il Biagioni intascò il denaro, ma si trascinò via ugualmente i prigionieri. Tre vennero rilasciati. Il Doglio figlio, poichè protestava di non essere stato liberato, veniva ucciso dal Biagioni con un colpo di rivoltella alla nuca.

GIULIO DE BENEDETTI
DIRETTORE RESPONSABILE

Munita dei Conforti religiosi e della Benedizione papale, è mancata ai suoi cari

Lucia Pautasso n. Fasano

Ne danno il triste annuncio il marito Giovanni; i fratelli, cognate, cognati, nipoti coi parenti tutti e la signora Sole e Nino che amorevolmente l'hanno assistita. I funerali avranno luogo oggi lunedì alle ore 16, partendo da via Gaspare Barbera 13. Si riunirà anticipatamente quanti prenderanno parte al dolore.

Orson Welles si è sposato con un terribile mal di denti

Dal nostro corrispondente

Londra, lunedì sera.

Il matrimonio di Orson Welles con l'attrice italiana Paola Mori — contessa di Girifalco, celebrato ieri mattina alle 8,40 ha suscitato viva curiosità per le singolari circostanze in cui si è svolto.

Era infatti intenzione dei due artisti di sposarsi fin da sabato mattina alle 9. Ma Paola Mori — cui Orson Welles, tormentato da un ascesso a un dente, aveva affidato il compito di svolgere tutte le pratiche per le nozze — commise un errore: dimenticava cioè che sono necessari almeno quindici giorni di residenza, e non quattordici nel «territorio» del municipio, per poter essere sposati. Venerdì, quando si recava a prendere gli ultimi accordi con il funzionario di Stato Civile, egli bocciava pertanto il suo progetto: «Dolente — le diceva — ma fino alla mezzanotte di sabato voi non potrete essere congiunti in matrimonio». Veniva allora stabilito che la cerimonia sarebbe avvenuta lunedì.

Ieri mattina, invece, poco dopo le 7, squillava il telefono nell'abitazione del signor Prince, il funzionario di Stato Civile. Era l'attrice italiana che chiedeva se non fosse possibile celebrare le nozze immediatamente, un'ora o due più tardi. Il signor Prince è avvezzo alle stramberie nuziali degli artisti, rinunciava quindi alla sua pausa di golf e si presentava, alle 8,30, nel suo ufficio. Contemporaneamente giungevano Paola Mori con un tremendo mal di denti fra le mani), Orson Welles (pantaloni di flanella e giacchetta sportiva), tormentato sempre dal suo mal di denti, e i due testimoni. Il noto regista inglese Peter Brook e sua moglie. Due fotoreporters di un'importante agenzia, convocati non si sa da chi e di pessimo umore per essere stati tirati giù dal letto ad un'ora così poco cristiana, arrivavano pochi minuti dopo e fissavano in tempo a ritrarre la coppia sorridente.

Anche sul registro del municipio, Welles ha voluto lasciare un'impronta del suo poco amore per il convenzionale. Non si è limitato a porre la sua sola firma, ma ha scritto: «Orson Welles, nato un tempo come George Orson Welles, attore, regista e produttore, domiciliato all'albergo Dorchester, Londra».

La cerimonia nuziale, durata una ventina di minuti, è stata celebrata all'ufficio di Stato Civile del municipio londinese di Westminster: ufficiale di stato è molto più brave, ma questa volta almeno dieci minuti sono trascorsi [illegible] di vari documenti legali. Subito dopo la cerimonia, Orson Welles ha fatto salire Paola Mori sulla sua automobile ed è partito per un villaggio di campagna di cui non ha però voluto rivelare il nome. I due sposi saranno di ritorno a Londra — ove stabiliranno la loro residenza — mercoledì o giovedì prossimo.

Mario Ciriello

TORINO - A. IX - N. 109
Via Roma - Gall. de *La Stampa*
Telefoni: dal 40-948 al 40-949

STAMPA SERA

LUNEDI' - MARTEDI'
9 - 10 Maggio 1955
L. 25 (sped. in abb. postale)

Elisabetta e il duca di cera

Oltre un milione di persone visitano ogni anno il famoso museo delle statue di cera di « Madame Tussaud ». Il museo, che fu fondato nel 1757 a Berna e trasferito successivamente a Parigi e poi a Londra, si è arricchito recentemente, fra l'altro, dei modelli in cera della regina Elisabetta e del marito, il duca di Edimburgo, in una fedele riproduzione del Trono a Buckingham Palace. (Publifoto)

L'ex-Presidente Auriol a Venezia

Vincent Auriol, ex-Presidente della Repubblica francese, è giunto in questi giorni a Venezia per trascorrere una breve vacanza. L'obiettivo lo ha colto durante una gita in gondola sulla Laguna insieme alla moglie

La bella Vera

L'attrice Vera Clouzot, vedetta del nuovo film « Castillo », si è trasformata in indossatrice: presenta un insieme di satin a righe bianche e nere. Il collatto della giacca e la cintura sono di velluto nero. (Italfoto)

PUBBLICITA' ECONOMICA
(Via S. Teresa N. 7)

1 CASE e TERRENI L. 40 p.p.

(Continua da pag. 8)

ABITABILI luogo ameno tranquillo servizi vetturini via Luini 98, telefonare 272572.

ADDIARDI, Settembre 58. Vende terreno viale XXIV Aprile, soleggiato, panoramico, fermata globus, lotti 800-3000.

ADDIARDI, Settembre 58. Vende alloggi liberati, corso Abruzzi 59. Lunedì, mercoledì, venerdì 15-17. 4590

ADIACENTI corso Tassoni, Servitù, alloggio ultimo piano, sole, 200, bagno, cucina moderna, una mansardina, perfetto stato, 7.500.000. Vera occasione. Acciardi, Settembre 58. 4590

ADIACENZE Boscaglier, alloggio signorile, semicentrale, quattro camere, doppi servizi, terzo bagno, ascensore, vendesi. Acciardi, Settembre 58. 4590

ADIACENZE corso Sebastopoli vendesi locale libero mq. 17 adatto laboratorio, magazzino, garage. Eccezionali condizioni di pagamento. Via Saluzzo 7, ore 14,30-16,30. 4632

AFFARONE. Alloggio due camere cucina termo bagno libero subito affittabile 10^a. Telefonare 683-765. 5425

ALBERGATORI! Cam custodiamone 50 vasi libera indirettamente albergo vendo. Telefonare 47-397. 5386

ALLOGGETTI due, tre camere, accessori, cesa civile costruzione (1935) Cecchi angolo Giaveno 22, terzo bagna, ascensore, verdesi ribassati, biocchi, liberati giovedì sabato 16-17. Tel. Acchiardi 47-374.

ALLOGGI modernissimi nella costruzione su corso, tutti confinti, pronti subito, giugno, novembre, vendo impresa, corso Vittorio, San Paolo. Telefonare 553-980.

ALLOGGIO altezzosie signorile, doppi servizi, sol-clio cantine, accessori, corso Alessandro 22, terzo bagna, ascensore, vendesi ribassati, biocchi, liberati giovedì sabato 16-17. Tel. Acchiardi 47-374.

ALLOGGI modernissimi nella costruzione su corso, tutti confinti, pronti subito, giugno, novembre, vendo impresa, corso Vittorio, San Paolo. Telefonare 553-980.

ALLOGGIO altezzosie signorile, doppi servizi, sol-clio cantine, accessori, corso Alessandro 22, terzo bagna, ascensore, vendesi ribassati, biocchi, liberati giovedì sabato 16-17. Tel. Acchiardi 47-374. 4590

ADIACENZE Boscaglier, alloggio signorile, semicentrale, quattro camere, doppi servizi, terzo bagna, ascensore, vendesi. Acciardi, Settembre 58. 4590

ADIACENZE corso Sebastopoli vendesi locale libero mq. 17 adatto laboratorio, magazzino, garage. Eccezionali condizioni di pagamento. Via Saluzzo 7, ore 14,30-16,30. 4632

AFFARONE. Alloggio due camere cucina termo bagno libero subito affittabile 10^a. Telefonare 683-765. 5425

ALBERGATORI! Cam custodiamone 50 vasi libera indirettamente albergo vendo. Telefonare 47-397. 5386

ALLOGGETTI due, tre camere, accessori, cesa civile costruzione (1935) Cecchi angolo Giaveno 22, terzo bagna, ascensore, vendesi ribassati, biocchi, liberati giovedì sabato 16-17. Tel. Acchiardi 47-374.

ALLOGGI modernissimi nella costruzione su corso, tutti confinti, pronti subito, giugno, novembre, vendo impresa, corso Vittorio, San Paolo. Telefonare 553-980.

ALLOGGIO altezzosie signorile, doppi servizi, sol-clio cantine, accessori, corso Alessandro 22, terzo bagna, ascensore, vendesi ribassati, biocchi, liberati giovedì sabato 16-17. Tel. Acchiardi 47-374. 4590

ADIACENZE Boscaglier, alloggio signorile, semicentrale, quattro camere, doppi servizi, terzo bagna, ascensore, vendesi. Acciardi, Settembre 58. 4590

ADIACENZE corso Sebastopoli vendesi locale libero mq. 17 adatto laboratorio, magazzino, garage. Eccezionali condizioni di pagamento. Via Saluzzo 7, ore 14,30-16,30. 4632

AFFARONE. Alloggio due camere cucina termo bagno libero subito affittabile 10^a. Telefonare 683-765. 5425

ALBERGATORI! Cam custodiamone 50 vasi libera indirettamente albergo vendo. Telefonare 47-397. 5386

ALLOGGETTI due, tre camere, accessori, cesa civile costruzione (1935) Cecchi angolo Giaveno 22, terzo bagna, ascensore, vendesi ribassati, biocchi, liberati giovedì sabato 16-17. Tel. Acchiardi 47-374. 4590